



# Huddinge KLM

Akt nr:

**0126K-7727**

\*AU\$0126K-7727\*

ku. Haren (1-11)

Karto: 28c

7727

LÄNSSTYRELSEN  
STOCKHOLMS LÄN

Plan- och byggnadssektionen

BESLUT

22.10.1968.

22 G3-1182:68

Landskanslist  
B. Aronsson/BD

HUDDINGE KOMMUN

24 OKT 1968

Ang. fastställelse av förslag till tomtindelning för kvarteret Haren inom Segeltorp i Huddinge kommun

Länsstyrelsen prövar, med stöd av 33 och 88 §§ byggnads-  
lagen, skäligt fastställa ett av byggnadsnämnden i Huddinge  
kommun den 21 augusti 1968 antaget förslag till tomtindel-  
ning för kvarteret Haren inom Segeltorp i Huddinge kommun  
avseende bildandet av tomterna nr 1 - 11, vilket förslag  
åskådliggjorts på en av mätningssmannen Einar Lindberg i  
juni 1968 upprättad karta med därtill hörande, den 28 juni  
1968 dagtecknad beskrivning.

Vidare åsätter länsstyrelsen tomterna de registerbeteck-  
ningar, som kommit till användning i tomtindelningsförslaget.

Klagan över detta beslut må föras hos Konungen genom besvär,  
vilka, av den klagande själv eller lagligen befullmäktigat  
ombud underskrivna, skall ha inkommit till Kungl kommunika-  
tionsdepartementet inom tre veckor från denna dag; dock må  
klagan föras allenast av sakägare, som i ärendet framställt  
yrkande, vilket helt eller delvis lämnats utan bifall.

Besvären kan insändas med posten i betalt brev.

På länsstyrelsens vägnar

*Atmer*  
*Anne-Charlotte Atmer*  
Anne-Charlotte Atmer

*Birgitta Aronsson*  
Birgitta Aronsson

Huddinge kommun



Till

Länsstyrelsen i Stockholms län

För fastställelseprövning får jag härmed översända karta och handlingar rörande förslag till tomtindelning av kvarteret Haren inom Segeltorp i Huddinge kommun, upprättat i juni 1968.

Följande handlingar bifogas:

- Karta i skala 1:400
- ✓ Beskrivning i två exemplar
- ✓ Markägareförteckning
- ✓ Lista över rekommenderade försändelser
- ✓ Kommunalsnämndens erkännande av tillkännagivande om utställning jämte yttrande och behörighetshandling
- ✓ Ansökan om delning av stadsägan nr 6659 jämte planritning, husplacering och tomtplanering
- ✓ Byggnadsnämndens protokoll den 15 maj 1968, § 390
- ✓ Byggnadsnämndens delegerade protokoll den 13 juni 1968, § 49
- Tilkännagivande om utställning
- ✓ Godkännande från ägarna av stadsägorna nr 6658, 6729 FF, 6729 EZ och 6660
- ✓ Tjänstutlåtande ang. förslag till tomtindelning av kvarteret Haren
- Förslag till tomtindelning av kvarteret Haren i skala 1:1000
- ✓ Byggnadsnämndens protokoll den 21 augusti 1968, § 647

Huddinge den 18 september 1968

På byggnadsnämndens vägnar:

*cc*  
/Binar Lindberg/  
Mättningsman

Karta i separat försändelse



HUDDINGE

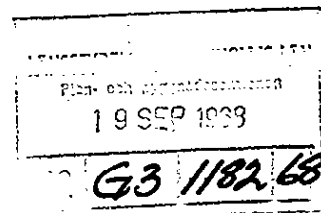

F ö r s l a g  
till tomtindelning av  
kvarteret Haren  
inom Segeltorp i Huddinge kommun  
upprättat i juni 1968 av  
Einar Lindberg  
Mättningsman

Tillhör byggnadsnämndens i Huddinge  
kommun protokoll den 14/18 1968, § 647  
betygar: *[Signature]*  
Byggnadsnämndens sekreterare

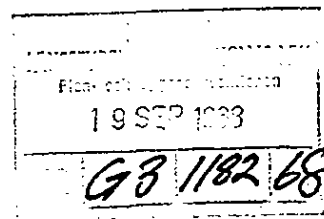

## HUDDINGE Beskrivning

tillhörande förslag till tomtindelning av kvarteret Haren inom Segeltorp i Huddinge kommun, upprättat i juni 1968.

För kvarteret, som förut icke varit tomtindelad, gäller av Kungl. Maj:t den 11 november 1938 fastställd stadsplan för dåvarande Segeltorps Municipalsamhälle, jämte av länsstyrelsen den 26 maj 1948 fastställda ändrade stadsplanebestämmelser.

Gällande bestämmelser föreskriver för kvarteret bl.a. bebyggelse endast för bostadsändamål. Byggnadsnämnden äger dock medgiva inredning av lokaler för handel och hantverk. Byggnaderna skola uppföras fristående eller ock två med varandra sammanbyggda i gemensam tomtgräns. Tomts areal får icke understiga 800 m<sup>2</sup>.

Förliggande förslag har uppgjorts efter beslut av byggnadsnämnden den 15 maj 1968, § 390. Ägaren av stadsägan nr 6659 har begärt tomtindelningen och därvid uttalat såsom önskemål att stadsägan uppdelas i tre tomter i enlighet med bilagd skiss.

I enlighet med markägarens önskemål har stadsägan uppdelats i tre tomter, dock icke med beaktande av den bilagda skissen, vilket skulle medfört att två av byggnaderna blivit förlagda med kortfasaden mot Tjädervägen och dessutom tvingat till ett tämligen kort avstånd byggnaderna emellan.

Det nu uppgjorda förslaget tillförsäkras en spridning av byggnaderna varför dessa kan placeras på ett avstånd av 14 - 15 meter från varandra. Tomten nr 4 strider i någon mån mot traditionell tomtutformning. Den medger dock samma byggnadsutrymme som tomterna nr 2 och 3.

Förslaget avser kvartersdelens indelning i 11 tomter, betecknade nr 1 - 11, vilka beskrivas enligt följande.

### Tomternas gränser och arealer.

Tomterna beskrivas i ordning medsols med början i gatulinjen.

#### Tomten nr 1.

Mot Tjädervägen	(pkt. 3-4)	41,01 meter
" tomten nr 2	(pkt. 4-20)	28,00 --
" " " 3	(pkt. 20-1)	24,99 --
" ej stadsplanelagt område	(pkt. 1-2-3)	50,85 +18,48 --

Tomtens areal utgör 1388,4 m<sup>2</sup>.

Tomten är bildad av 1297,3 m<sup>2</sup> = stadsägan nr 6658.

91,1 m<sup>2</sup> av " " 6729+6730+ m.fl.



**HUDDINGE Tomten nr 2.**

Mot Tjädervägen	(pkt. 4-31)		34,00 meter
" tomten nr 3	(pkt. 31-24-21-20)	24,00 + 5,97 + 29,67	"-
" " " 1	(pkt. 20-4)		28,00 "-

Tomtens areal utgör 945,5 m<sup>2</sup>.

Tomten är bildad av del av stadsägan nr 6659.

Tomten nr 3.

Mot Tjädervägen	(pkt. 31-32)		4,00 meter
" tomten nr 4	(pkt. 32-33-34)	30,00 + 42,30	"-
" ej stadsplanelagt område	(pkt. 34-1)		12,58 "-
" tomten nr 1	(pkt. 1-20)		24,99 "-
" " " 2	(pkt. 20-21-24-31)	29,67 + 5,97 + 24,00	"-

Tomtens areal utgör 894,3 m<sup>2</sup>.

Tomten är bildad av 831,6 m<sup>2</sup> av stadsägan nr 6659

62,7 m<sup>2</sup> av " " 6729+6730+ m.fl.

Tomten nr 4.

Mot Tjädervägen	(pkt. 32-5)		4,00 meter
" tomten nr 5	(pkt. 5-22)		55,03 "-
" " " 10	(pkt. 22-17)		34,65 "-
" ej stadsplanelagt område	(pkt. 17-34)		42,97 "-
" tomten nr 3	(pkt. 34-33-32)	42,30 + 30,00	"-

Tomtens areal utgör 1146,9 m<sup>2</sup>.

Tomten är bildad av 875,2 m<sup>2</sup> av stadsägan nr 6659

271,7 m<sup>2</sup> av " " 6729+6730+ m.fl.

Tomten nr 5.

Mot Tjädervägen	(pkt. 5-6)		46,01 meter
" tomten nr 6	(pkt. 6-29)		50,88 "-
" " " 9	(pkt. 29-23)		9,88 "-
" " " 10	(pkt. 23-22)		34,12 "-
" " " 4	(pkt. 22-5)		55,03 "-

Tomtens areal utgör 2380,5 m<sup>2</sup>.

Tomten är bildad av del av stadsägan nr 6660.

✓ Tomten nr 6.

Mot Tjädervägen	(pkt. 6-7)		30,85 meter
" tomten nr 7	(pkt. 7-28)		21,04 "-



HUDDINGE	Mot tomten nr 8	(pkt. 28-25)	27,52 meter
"	" " 9	(pkt. 25-29)	26,94 "-
"	" " 5	(pkt. 29-6)	50,88 "-

Tomtens areal utgör 1431,0 m<sup>2</sup>.

Tomten är identisk med stadsägan nr 6729 BV.

Tomten nr 7.

Mot Tjädervägen	(pkt. 7-8-9)	37,78 + 7,52 meter
" korsningen Tjädervägen - Ärlvägen	(pkt. 9-10)	5,23 "-
" Ärlvägen	(pkt. 10-11)	28,07 "-
" tomten nr 8	(pkt. 11-28)	35,20 "-
" " " 6	(pkt. 28-7)	21,04 "-

Tomtens areal utgör 1089,9 m<sup>2</sup>.

Tomten är identisk med stadsägan nr 6729 BH.

Tomten nr 8.

Mot Ärlvägen	(pkt. 11-12)	33,17 meter
" tomten nr 9	(pkt. 12-25)	20,43 "-
" " " 6	(pkt. 25-28)	27,52 "-
" " " 7	(pkt. 28-11)	35,20 "-

Tomtens areal utgör 808,4 m<sup>2</sup>.

Tomten är identisk med stadsägan nr 6729 FG.

Tomten nr 9.

Mot Ärlvägen	(pkt. 12-13)	42,41 meter
" tomten nr 10	(pkt. 13-27-23)	33,43 + 25,52 "-
" " " 5	(pkt. 23-29)	9,88 "-
" " " 6	(pkt. 29-25)	26,94 "-
" " " 8	(pkt. 25-12)	20,43 "-

Tomtens areal utgör 1611,4 m<sup>2</sup>.

Tomten är identisk med stadsägan nr 6729 DX.

Tomten nr 10.

Mot Ärlvägen	(pkt. 13-14)	3,99 meter
" tomten nr 11	(pkt. 14-26-16)	40,15 + 26,75 "-
" ej stadsplanelagt område	(pkt. 16-17)	9,01 "-
" tomten nr 4	(pkt. 17-22)	34,65 "-
" " " 5	(pkt. 22-23)	34,12 "-
" " " 9	(pkt. 23-27-13)	25,52 + 33,43 "-



HUDDINGE Tomtens areal utgör 1252,4 m<sup>2</sup>.

Tomten är identisk med stadsägan nr 6729 FF.

Tomten nr 11.

Mot Ärlvägen	(pkt. 14-15)	29,74 meter
" ej stadsplanelagt område	(pkt. 15-16)	47,09 "-
" tomten nr 10	(pkt. 16-26-14)	26,75 +40,15 "-

Tomtens areal utgör 1218,0 m<sup>2</sup>.

Tomten är identisk med stadsägan nr 6729 EZ.

Gränslängder och arealer äro beräknade ur gränspunkternas koordinater.

Huddinge den 28 juni 1968

*Einar Lindberg*  
 /Einar Lindberg/  
 Mättningsman

Ar 19.68..... den 22.10..... fastställdes  
 denna tomtindelning på sätt länsstyrelsens beslut  
 samma dag närmare utvisar.  
 Länsstyrelsen i Stockholms län som ovan.  
 På tjänstens vägnar

*Einar Söderlund*



HUDDINGE

Plan och byggnadsnämnda  
19 SEP 1968  
G3 182 68

Markägareförteckning

tillhörande förslag till tomtindelning av Kv. Haren inom Segeltorp i Huddinge kommun, upprättat i juni 1968.

<u>Fastighet:</u> Stg nr	<u>Senast lagfaren ägare:</u>	<u>Adress:</u>
6658	Plåtslagare Knut Lennart Holmberg	Tjädervägen 45 140 10 SEGELTORP
6659	Herr Ernst Hilding Andersson	Krokvägen 21 B 141 44 HUDDINGE
6660	Chaufför Fritz Elof Larsson	Tjädervägen 41 140 10 SEGELTORP tel. 46 41 80
6729+6730+6731	Huddinge kommun	Kommunalhuset 141 85 HUDDINGE tel. 774 00 20
6729 BH	Herr Björn Michail Nils Grünstein	Tjädervägen 37 140 10 SEGELTORP
6729 BV	Dödsboet efter parkettnläggare Carl Johan Peterson: Fru Emmy Anna Alfrida Peterson Ingenjör Erik Geidebäck Ingenjör John Hegdahl Fru Ulla Edit Ericson	Åsögatan 194 III 11624 STOCKHOLM Njurundagatan 20 162 29 VÄLLINGBY tel. 37 76 95 Ormängsgatan 48 162 31 VÄLLINGBY tel. 38 41 47 Vita Liljans väg 34 127 34 SKÄRHOLMEN
6729 DX	Fönsterputsare Carl Axel Olof Lundqvist	Ärlvägen 4 140 10 SEGELTORP tel. 46 30 97
6729 EZ	Timmerman Oscar Fredrik Åsberg	Ärlvägen 8 140 10 SEGELTORP tel. 46 41 56
6729 FF	-"-	-"-
6729 FG	Ingenjör Erling Krog-Jensen	Ärlvägen 2 140 10 SEGELTORP

Uppgifterna beträffande senast lagfaren ägare äro hämtade ur lagfartsboken å Svartlösa domsaga.

Huddinge den 19 juni 1968

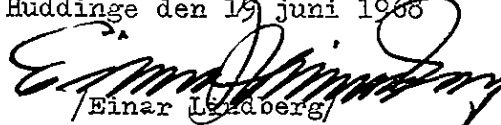
  
Einar Lindberg  
Mättningsman



**KVITTO**  
Inlämnade ass eller rek

Ifylles av avsändaren				Ifylles av postfunktionären			
Adressat och adresspostanstalt	Assbelopp <sup>1</sup>		Särskilda anteckningar (pf, x, flyg, mb m. m.) <sup>2</sup>	Inlämnings- nr	Vikt (för pak) kg	Postavgift	
	kr	öre				kr	öre
1 KL Holmberg, 140 10 Segeltorp ✓				911		1	85
2 EH Andersson, 141 44 Huddinge ✓				2			
3 EE Larsson, 140 10 Segeltorp ✓				3			
4 BNN Grünstein, 140 10 Segeltorp ✓				4			
5 EA Alfrida Peterson, 116 24 Stockholm ✓				5			
6 E Geidebäck, 162 29 Vällingby ✓				6			
7 J Hegdahl, 162 31 Vällingby ✓				7			
8 UE Eriksson, 127 34 Skärholmen ✓				8			
9 CAO Lundqvist, 140 10 Segeltorp ✓				9			
10 OF Åsberg, 140 10 Segeltorp ✓				20			
11 E Krog-Jensen, 140 10 Segeltorp ✓				921		1	85
12							
13							
14							
15							
16							
17							
18							
19							
20							
21							
22							
23							
24							
25							

Post och telegrafkontoret  
1968-07-05  
G3 1182 68

Vid reklamation skall inlämningskvittot företes.  
Ersättning för ett inrikes rek, som förkommit eller skadats, kan i intet fall utgå med högre belopp än 50 kronor. I fråga om ersättning för försändelse till utlandet gäller särskilda föreskrifter.  
Upplysningar om sätt och tid för framställning om ersättning meddelas av postanstalterna.

Antal ass \_\_\_\_\_  
Antal Dek \_\_\_\_\_  
Sign. *[Signature]*

Stämpel för inlämningsdag

<sup>1</sup> Om assbelopp ej angivits, är försändelsen rekommenderad.  
<sup>2</sup> Pf = postförskott, X = expressutdelning, flyg = flygbefordran mot tilläggsavgift, mb = mottagningsbevis.  
För postförskott anges även postförskottsbeloppet med siffror.  
SI 2110.67 (Jan 65)



HUDDINGE

Tillkännagivande

Förslag till tomtindelning av kvarteret Haren inom Segeltorp i Huddinge kommun hålles för granskning tillgängligt å stadsingenjörskontorets expedition, Kommunhuset, Huddinge, alla vardagar utom dag före sön- och helgdag kl. 9.00 - 11.30, torsdagar även kl. 17.00 - 18.00, under tiden 22/7 - 16/8 1968.

Eventuella anmärkningar mot förslaget må under nämnda tid skriftligen ingivas till byggnadsnämnden.

Huddinge den 5 juli 1968

På byggnadsnämnden vägnar:

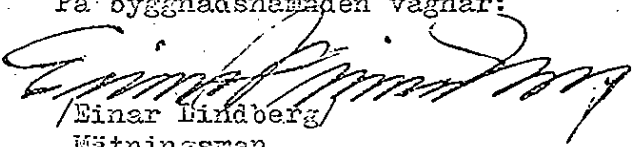
  
Einar Lindberg  
Mättningsman

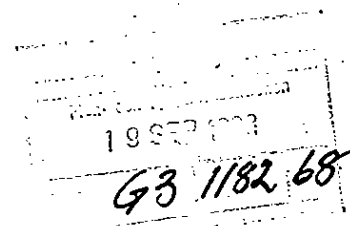



HUDDINGE

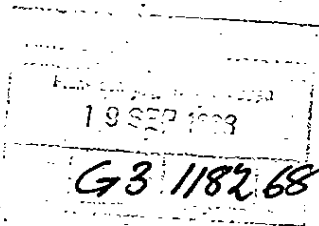

Tillkännagivande

Förslag till tomtindelning av kvarteret Maren inom Segeltorp i Huddinge kommun hålles för granskning tillgängligt å stadsingenjörskontorets expedition, Kommunhuset, Huddinge, alla vardagar utom dag före söndag och helgdag kl. 9.00 - 11.30, torsdagar även kl. 17.00 - 18.00, under tiden 22/7 - 16/8 1968.

Eventuella anmärkningar mot förslaget må under nämnda tid skriftligen ingivas till byggnadsnämnden.

Huddinge den 5 juli 1968

På byggnadsnämnden vägnar:

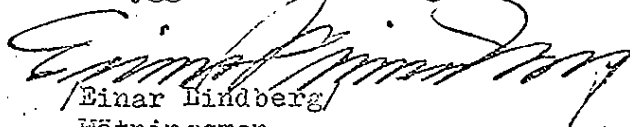
  
Einar Lindberg  
Mättningsman

Å kommunalnämndens vägnar erkänner jag emottagandet av ovannämnda tillkännagivande.

Huddinge den 12/7 1968

HUDDINGE KOMMUN

För Exploateringskontoret:

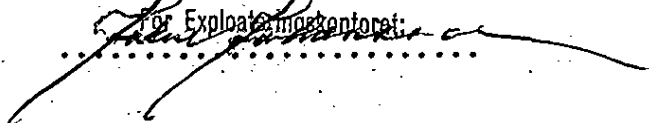



HUDDINGE

19 SEP 1968  
693 118268

Till Byggnadsnämnden.

Ang. begärt yttrande från exploateringskontoret över förslag till tomtindelning för kv. .... Haren ..... upprättat i ... juni ..... 1968.

- Ingen erinran.
- Erinran föreligger med anledning av rådande markägoförhållande (se nedan under anm.).
- Erinran föreligger med anledning av upprättade (exploaterings) avtal (se nedan under anm.).
- Annan erinran (se nedan under anm.).
- Medgivande att förfarandet med utställning ej tillämpas.

Anm. ....  
.....  
.....  
.....  
.....  
.....

Huddinge den 11 / 7 1968.

HUDDINGE KOMMUN

För Exploateringskontoret:

*John Johansson*  
Exploateringschef



HUDDINGE

Utdrag ur protokoll hållet vid sammanträde med kommunalnämnden i Huddinge den 8 januari 1968.

§ 9. 010. Delegation av beslutanderätt.

Förvaltningsdirektören Bernt Mattsson eller ingenjören John Johansson eller intendenten Gustaf Lundblad

Mättningsförrättningar, som berör kommunens fastigheter, d.v.s. förrättningar enligt fastighetsbildningslagen, jorddelningslagen och lagen om enskilda vägar samt lagen om sammanföring av samfällad vägmark med angränsande fastigheter samt ärenden rörande tomtindelning

Beslut i ovan angivna ärenden skall anmälas vid samfällda kommunalnämndens nästkommande sammanträde.

Vid protokollet

Bernt Mattsson

Justerat den 18 januari 1968

Henry Ericson  
ordförande

Göte Israelsson                      Olle Fermefors  
justeringsmän

19 SEP 1968  
G3 1182 68

Kungörelse angående justering av detta protokoll har i laga ordning anslagits & Huddinge kommuns officiella anslagstavla den 23 januari 1968.

Henry Ericson  
ordförande

Rätt utdraget intyga:

*G. Andersson* ..... *K. Schlin* .....

Bestyrkes på tjänstens vägnar:

*Einar Mattsson*  
mättningsman.

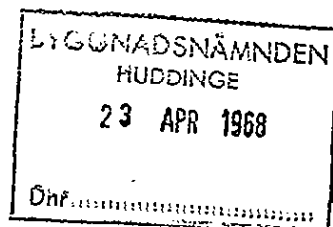

Till Byggnadsnämnden.

Angående delning av stadsäga 6659.

19 SEP 1968

G3 1182 68

Undertecknad anhåller härmed om delning av stadsägan på sätt som bilagt ritningsförslag utvisar. Det vore även önskvärt att framdeles gränsbestämning sker mot söder och att den smala remsan mot Juringe ägor tillfördes stadsäga 6659, särskilt som uthusbyggnad tillhörig fastigheten sedan gammalt är uppförd där. Planritningen utvisar även husplacering samt tomtplanering.

För tomtplatser närmast vägen har ritningsförslag upprättats på 1½ plans hus och anbud infordrats. Avstånden mellan här föreslagna hus uppgår till 16 resp 20 m.

Husen skall få ett homogent utförande genom sammanhållande materialval och färg även om planlösningen, betingad av grundförhållandena, kan bli något olika.

Vid framtida planläggning av de söder om belägna Juringe ägor kan denna grupp bli en lämplig övergång till den förmodligen tätare exploateringen där.

Då undertecknads broder, ingenjör Kjell Andersson, avser att bebygga den östra tomtplatsen och även svara för uppförandet av hus på den västra tomtplatsen, vore han tacksam för snar behandling av ärendet.

Huddinge den 22 april 1968.

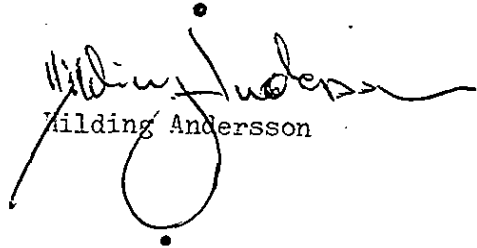
  
Hilding Andersson

STG. 6659 FÖRSLAG TILL DELNING  
OCH HUSPLACERING

19 SEP 1973  
G3 1182 68

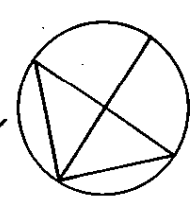

SKALA 1:400

BEF. HUS

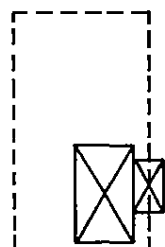

1031 m<sup>2</sup>

STG. 6660

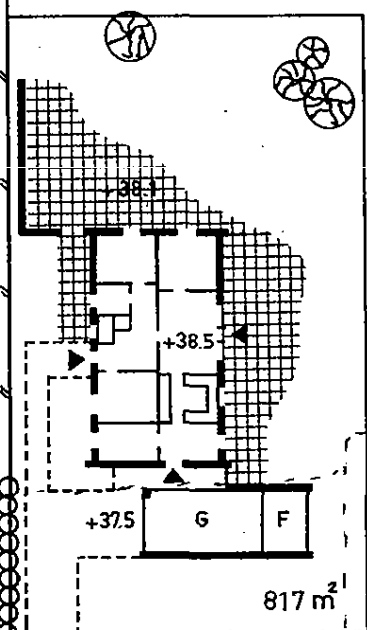

817 m<sup>2</sup>

STG. 6658

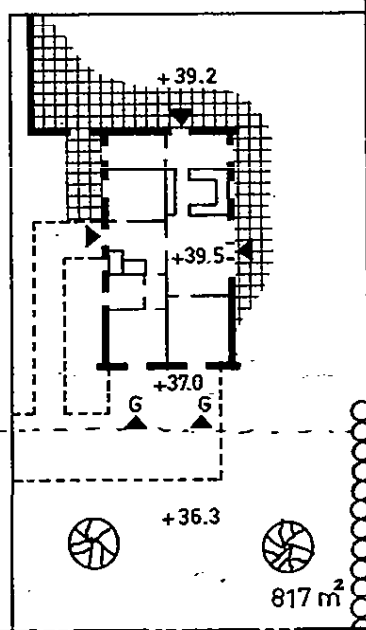

817 m<sup>2</sup>

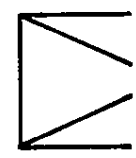

+36.6

+36.6

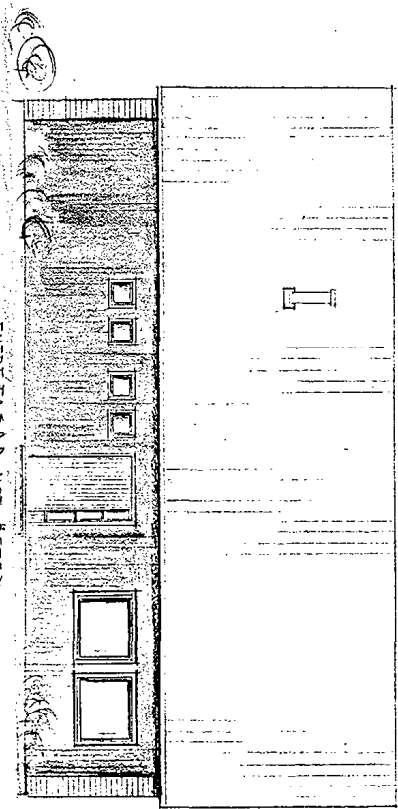
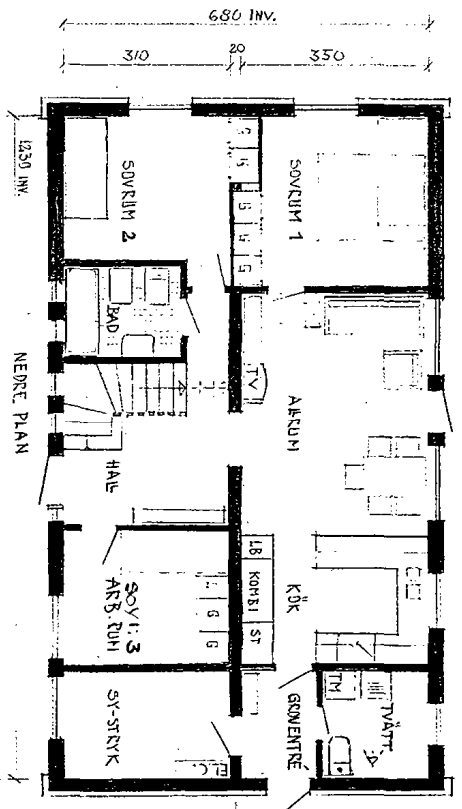
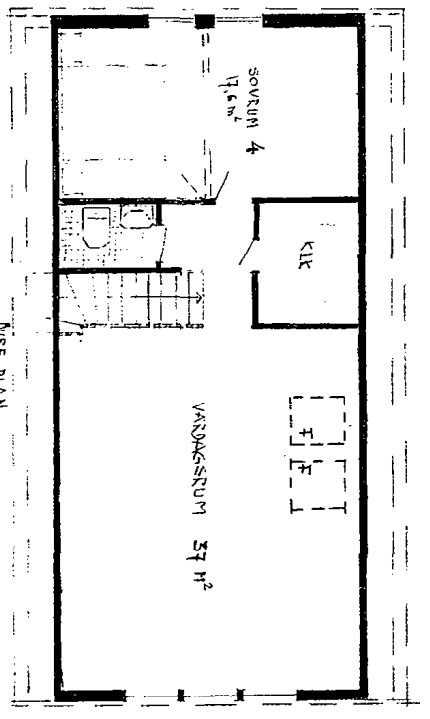
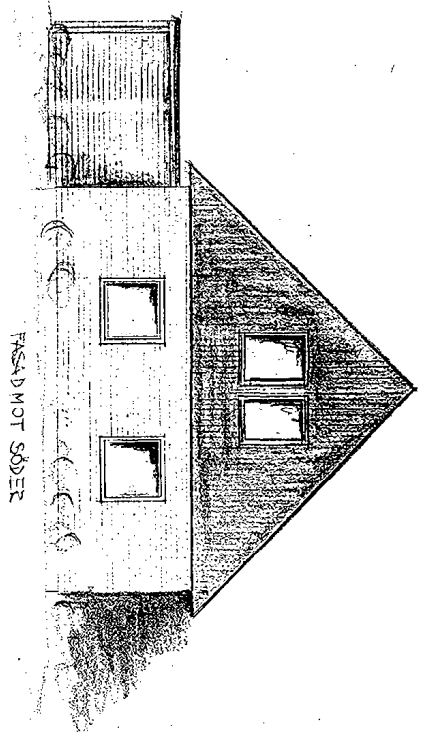
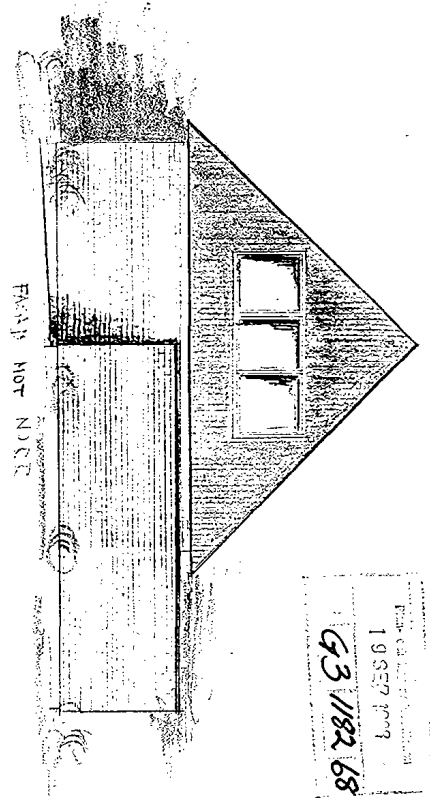
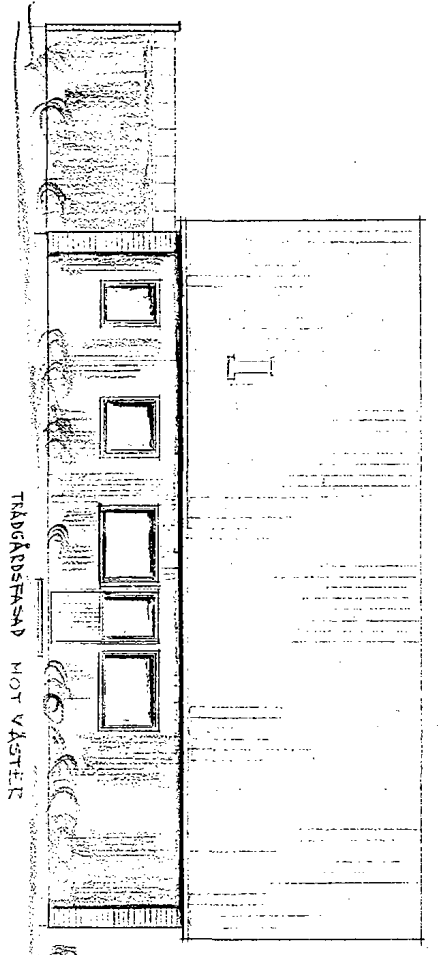

FÖRSLAG TILL VILJA Å TOMT NR. AV STG. 6659  
BYGGHERRER INGENJÖR KJELL ANDERSSON

ENTRÉFASAD MOT ÖSTER.

RITAD. 1909. 43/182 68

BILPLATS



HUDDINGE

Utdrag ur protokoll fört vid sammanträde  
med Huddinge byggnadsnämnd den 15 maj 1968.

§ 390. INDELNINGSARENDEN.  
Stg. 6659.

I skrivelser, inkomna till byggnadsnämnden den 9 februari och den 23 april 1968, anhåller hr Hilding Andersson om delning av stg. 6659 på sätt som bilagt ritningsförslag utvisar och framhåller att det även vore önskvärt att framdeles gränsbestämning sker mot söder och att den smala remsan mot Juringe ägor tillfördes stg. 6659.

Enligt ritningsförslaget önskas en uppdelning av stadsägan i tre tomtplatser.

Efter överläggning beslöt byggnadsnämnden

att uppdraga åt stadsingenjörskontoret att upprätta förslag till tomtindelning för kv. Haren, vari stg. 6659 ingår.

Vid protokollet  
Gunnar Sillén  
sekreterare

Justerat den 20 maj 1968.  
Rune Krantz  
ordförande

Märta Sandström  
justeringsman

Rätt utdraget intyga:

*A. Hilding Andersson*

*G. Sillén*

19 SEP 1968

G3 1182/68



HUDDINGE

Utdrag ur protokoll fört vid sammanträde  
med byggnadsnämndens delegerade den 13  
juni 1968.

§ 49. INDELNINGSARENDEN.  
Kv. Haren.

Byggnadsnämnden beslöt den 15 maj, § 390, att uppdraga åt stads-  
ingenjörskontoret att upprätta förslag till tomtindelning för kv.  
Haren vari stg. 6659 ingår.

Förslag har upprättats i juni 1968 av mättingsman Einar Lindberg.

Delegerade som finner upprättat förslag ändamålsenligt beslöt med stöd  
av byggnadsnämndens bemyndigande den 15 januari 1968 och länsstyrelsens  
resolution den 29 februari 1968

att låta utställa förslag till tomtindelning av kv. Haren upprättat  
i juni 1968 av mättingsman Einar Lindberg.

Vid protokollet  
Margareta Karlsson  
tf. sekreterare

Justerat den 13 juni 1968.  
Rune Krantz  
ordförande

Einar Berglund Kjell Häckberg  
justeringsmän

Rätt utdraget intyga:

*M. Hansson*.....

*B. Ardenqvist*.....

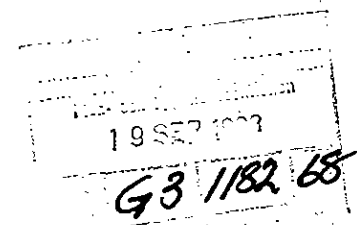

Sty 6659

Segeltorp den 12 augusti 1968.

BYGGNADSNÄMNDEN
HUDDINGE
15 AUG 1968
Dnr.....

Till Byggnadsnämnden, Kommunhuset i Huddinge.

Attention: Mättningsman Einar Lindberg.

Vi godkänner styckningen av framlidna Fröken Ester Gustavssons tomt Tjädervägen 43, kvarteret Haren i Segeltorp, med två förbehåll: Dels att där ej bygges några eller något radhus, ej heller att våra tomtgränser kommer att röras.

De tomtgränser som en gång blev utstyckade inom kvarteret Haren, är till vår fulla belåtenhet.

Högaktningsfullt

Stadsäga nr: 6658.....  
*Lennart Holmberg*  
 Lennart Holmberg

Stadsäga nr: 6729 FF.....  
*Oscar Åsberg*  
 Oscar Åsberg

Stadsäga nr: 6729 FF.....  
*Oscar Åsberg*  
 Oscar Åsberg

Stadsäga nr: 6660.....  
*Fritz Larsson*  
 Fritz Larsson

19 SEP 1968  
 G3 1182 68

Vidimeras:

Namn: *L. Wahlberg*  
 Adr: *Tjäderv. 30*  
 .....

Namn: *S. Bengtsson*  
 Adr: *Tjäderv. 30*  
 .....



HUDDINGE Tjänsteutlåtande.

Ang. förslag till tomtindelning av kvarteret Haren.

Rubricerade förslag har hållits utställt för granskning under tiden den 22/7-16/8 1968. Under nämnda tid har skrivelse inkommit från ägarna av stadsägorna nr 6658, 6660, 6729 FF och 6729 EZ. Skrivelsen utmynnar i ett godkännande av förslaget, dock under förutsättning att tomterna nr 2, 3 och 4 icke bebyggas med radhus och att gränserna för ovannämnda stadsägor icke rubbas.

Enligt gällande stadsplan skall kvarteret bebyggas med friliggande villor, ej med radhus. Av tomtindelningsförslaget torde även klart framgå att friliggande bebyggelse avses på de aktuella tomterna nr 2, 3 och 4. De äldre fastighetsgränserna rubbas icke av förslaget i annan mån än att 50,6 m<sup>2</sup> av stadsägan nr 6660 åtgår till gatumark i Tjädervägen enligt gällande stadsplan. Kvartersgränsen mellan punkterna nr 5 och 6 följer även befintlig hägnad. Gränserna för stadsägan nr 6658 behållas helt orubbade, men ett tilllägg av 91,1 m<sup>2</sup> har gjorts för bildande av tomten nr 1. Markägarna äro helt införstådda med dessa åtgärder.

På grund av det ovan anförda föreslås byggnadsnämnden besluta  
att lämna inkommen skrivelse utan avseende samt  
att antaga förslaget i oförändrat skick.

Huddinge den 16 augusti 1968

  
Einar Linberg  
Mättningsman

1968 1003

G3 1182 68

19657 103  
G3 1182 68

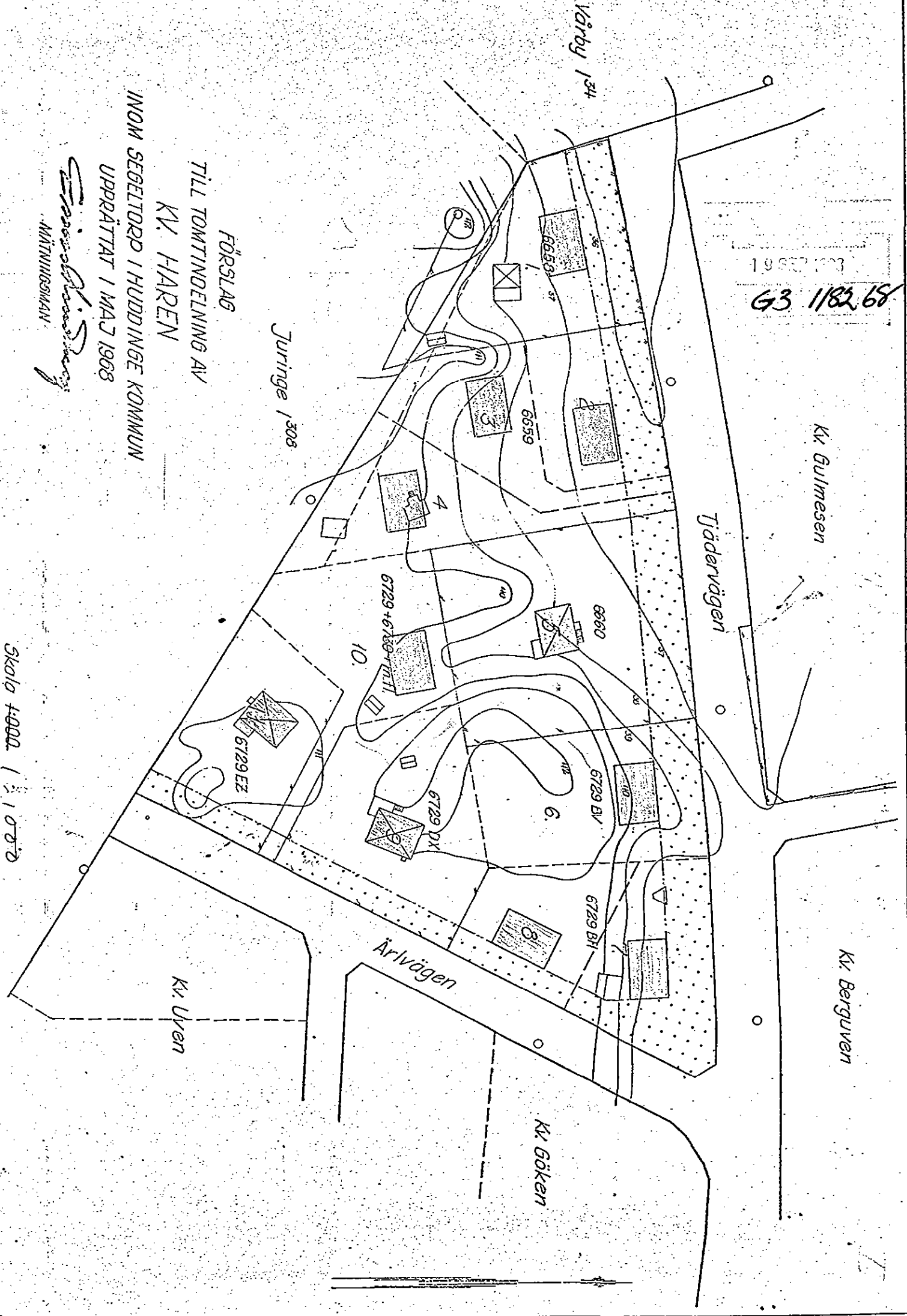

FÖRSLAG  
TILL TOMTINDELNING AV  
KV. HAREN  
INOM SEGELTORP I HUDDINGE KOMMUN  
UPPRÄTTAT I MAJ 1968

*Ernst Andersson*  
MÄTNINGSMAN

Skala 1:1000 1/1000



HUDDINGE

Utdrag ur protokoll fört vid sammanträde  
med Huddinge byggnadsnämnd den 21 augusti  
1968.

§ 647. INDELNINGSARENDEN.  
Kv. Haren.

Byggnadsnämndens delegerade beslöt den 13 juni 1968, § 49, att låta  
utställa förslag till tomtindelning av kv. Haren upprättat i juni  
1968 av mättningsman Einar Lindberg.

Förslaget har varit utställt under tiden 22.7 - 16.8 1968.

Under utställningstiden har skrivelse inkommit från ägarna till stg.  
6658, 6660, 6729 FF och 6729 EZ. Skrivelsen utmynnar i godkännande  
av förslaget, dock under förutsättning att tomterna nr 2,3 och 4  
icke bebyggas med radhus och att gränserna för ovan nämnda stads-  
ägor icke rubbas.

Enligt gällande stadsplan skall kvarteret bebyggas med friliggande  
villor.

Mättningsman Lindberg har avgivit tjänsteutlåtande i ärendet den  
16 augusti 1968.

På förslag av mättningsmannen beslöt byggnadsnämnden

att lämna inkommen skrivelse utan avseende;

att antaga av mättningsman Einar Lindberg i juni 1968 upprättat för-  
slag till tomtindelning av kv. Haren; samt

att hos länsstyrelsen anhålla om fastställelse av förslaget till  
tomtindelning.

Vid protokollet  
Gunnar Sillén  
sekreterare

Justerat den 28 augusti 1968  
Rune Krantz  
ordförande

Lars Sandström  
justeringsman

Rätt utdraget intyga:

*Rune Krantz*

*Lars Sandström*

1968 SEP 10 13

G3 1182 68