



# Huddinge KLM

Akt nr:

**0126K-5718**

\*AU\$0126K-5718\*



Avskrift.

Inkom till lantmäterikontoret  
i Stockholms län

den 15 APR. 1964

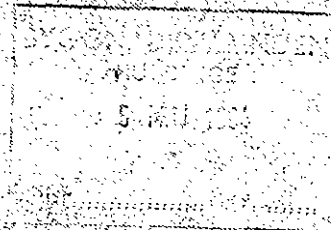

III 93-92164

Resolution.

Länstyrelsen prövar, med stöd av 33 och 88 §§ byggnadslagen, skäligen fastställa ett av byggnadsnämnden i Huddinge kommun den 12 februari 1964 antaget förslag till tomtindelning av kvarteret Strömmingen i kommunen, avseende bildandet av tomterna nr:s 1 - 17, vilket förslag åskådliggjorts å en av mätningssmannen Rinar Lindberg i november 1963 upprättad karta med därtill hörande, den 9 december 1963 dagtecknad beskrivning.

Vidare åsätter länstyrelsen tomterna de registerbeteckningar, som kommit till användning i tomtindelningens förslag.

Klagan över detta beslut må icke föras.

Stockholm å landskansliet den 14 april 1964.

På länstyrelsens vägnar:

Gösta Falk

Olof Ljungström

Bestyrkes på tjänstens vägnar:

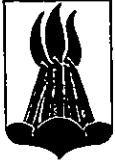

HUDDINGE

Inkom till lantmäterikontoret  
i Stockholms län

den 13 MRS. 1964

S.O. 3270

53-92-64

F ö r s l a g  
till tomtindelning av  
kvarteret Strömmingen

i Huddinge kommun  
upprättat i november 1963 av  
Einar Lindberg  
Mättningsman

Tillhör byggnadsnämndens i Huddinge

kommun protokoll den 12/2-64 § 74 ✓

betygar:

.....  
*Einar Lindberg*

Byggnadsnämndens sekreterare



HUDDINGE

83-92-64

### Beskrivning

tillhörande förslag till tomtindelning av kvarteret Strömmingen i Huddinge kommun, Stockholms län, upprättat i november 1963.

För kvarteret, som förut icke varit tomtindelad, gäller av Kungl. Maj:t den 5 juni 1959 fastställd stadsplan för Mariedalsområdet i Huddinge kommun.

Enligt gällande bestämmelser får kvarteret användas endast för bostadsändamål. Byggnaderna skola uppföras fristående till en höjd av högst två våningar. Tomt får icke givas mindre areal än  $600 \text{ m}^2$  m.m.

Föreliggande förslag har upprättats efter beslut av byggnadsnämnden den 30 maj 1963, § 329. Ägaren av stadsägan nr 388 har begärt tomtindelningen och därvid uttalat det önskemålet, att ifrågavarande stadsäga uppdelas i två tomter.

Förslaget avser kvarterets indelning i 17 tomter, betecknade nr 1 - 17, vilka beskrivas enligt följande:

#### Tomternas gränser och arealer.

Tomterna beskrivas i ordning medsols med början i nordligt väderstreck.

##### Tomten nr 1.

Mot korsn. Äppelvägen o.

Storängsvägen	(pkt. 1-2)	4,22 meter	✓
" Storängsvägen	(pkt. 2-3)	49,00	"- ✓
" tomten nr 2	(pkt. 3-29)	25,48	"- ✓
" tomten nr 17	(pkt. 29-28)	25,91	"- ✓
" Äppelvägen	(pkt. 28-1)	49,92	"- ✓

Tomtens areal utgör  $1384,0 \text{ m}^2$ . ✓ ✓

Tomten är identisk med stg nr 391. ✓

##### Tomten nr 2.

Mot Storängsvägen	(pkt. 3-4)	38,75 meter	✓
" tomten nr 3	(pkt. 4-30)	44,52	"- ✓
" tomten nr 17	(pkt. 30-29)	43,88	"- ✓
" tomten nr 1	(pkt. 29-3)	25,48	"- ✓

Tomtens areal utgör  $1352,9 \text{ m}^2$ . ✓ ✓

Tomten är identisk med stg nr 392. ✓



HUDDINGE

Tomten nr 3.

Mot Storängsvägen	(pkt. 4-5)	35,92 meter ✓
" tomten nr 4	(pkt. 5-37)	38,20 -"- ✓
" tomten nr 15	(pkt. 37-30)	41,35 -"- ✓
" tomten nr 2	(pkt. 30-4)	44,52 -"- ✓

Tomtens areal utgör 1588,5 m<sup>2</sup>. ✓ ✓

Tomten är identisk med stg nr 393. ✓

Tomten nr 4.

Mot Storängsvägen	(pkt. 5-6)	25,25 meter ✓
" tomten nr 5	(pkt. 6-38)	65,89 -"- ✓
" tomten nr 11	(pkt. 38-35)	24,84 -"- ✓
" tomten nr 14	(pkt. 35-36)	18,51 -"- ✓
" tomten nr 15	(pkt. 36-37)	13,70 -"- ✓
" tomten nr 3	(pkt. 37-5)	38,20 -"- ✓

Tomtens areal utgör 1692,6 m<sup>2</sup>. ✓ ✓

Tomten är identisk med stg nr 394. ✓

Tomten nr 5.

Mot Storängsvägen	(pkt. 6-7)	24,74 meter ✓
" tomten nr 6	(pkt. 7-39)	56,76 -"- ✓
" tomten nr 10	(pkt. 39-38)	25,50 -"- ✓
" tomten nr 4	(pkt. 38-6)	65,89 -"- ✓

Tomtens areal utgör 1514,8 m<sup>2</sup>. ✓ ✓

Tomten är identisk med stg nr 395. ✓

Tomten nr 6.

Mot Storängsvägen	(pkt. 7-8)	28,00 meter ✓
" tomten nr 7	(pkt. 8-41)	47,02 -"- ✓
" tomten nr 8	(pkt. 41-40)	10,42 -"- ✓
" tomten nr 9	(pkt. 40-39)	16,15 -"- ✓
" tomten nr 5	(pkt. 39-7)	56,76 -"- ✓

Tomtens areal utgör 1393,0 m<sup>2</sup>. ✓ ✓

Tomten är identisk med stg nr 417. ✓

Tomten nr 7.

Mot Storängsvägen	(pkt. 8-9)	28,85 meter ✓
" korsn. Storängsvägen o. Gränsvägen	(pkt. 9-10)	7,78 -"- ✓

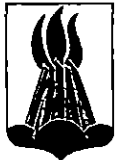

Mot Gränsvägen	(pkt. 10-11)	35,99 meter ✓
" tomten nr 8	(pkt. 11-41)	33,88 -"- ✓
HUDDINGE " tomten nr 6	(pkt. 41-8)	47,02 -"- ✓

Tomtens areal utgör 1470,9 m<sup>2</sup>.

Tomten är identisk med stg nr 418.

Tomten nr 8.

Mot tomten nr 6	(pkt. 40-41)	10,42 meter ✓
" tomten nr 7	(pkt. 41-11)	33,88 -"- ✓
" Gränsvägen	(pkt. 11-12)	12,42 -"- ✓
" korsn. Gränsvägen o. Mariedalsvägen	(pkt. 12-13)	9,13 -"- ✓
" Mariedalsvägen	(pkt. 13-14)	35,07 -"- ✓
" tomten nr 9	(pkt. 14-40)	46,70 -"- ✓

Tomtens areal utgör 1242,7 m<sup>2</sup>.

Tomten är bildad av 1120,3 m<sup>2</sup> = stg nr 436 samt  
122,4 m<sup>2</sup> av stg nr 437.

Tomten nr 9.

Mot tomten nr 6	(pkt. 39-40)	16,15 meter ✓
" tomten nr 8	(pkt. 40-14)	46,70 -"- ✓
" Mariedalsvägen	(pkt. 14-15-16-17-18)	9,22 + 9,20 + 9,20 + 9,20 -"- ✓
" tomten nr 10	(pkt. 18-39)	60,48 -"- ✓

Tomtens areal utgör 1370,9 m<sup>2</sup>.

Tomten är bildad av 1294,0 m<sup>2</sup> = stg nr 435 samt  
76,9 m<sup>2</sup> av stg nr 363 + 386 + m.fl.

Tomten nr 10.

Mot tomten nr 5	(pkt. 38-39)	25,50 meter ✓
" tomten nr 9	(pkt. 39-18)	60,48 -"- ✓
" Mariedalsvägen	(pkt. 18-19)	26,64 -"- ✓
" tomten nr 11	(pkt. 19-38)	62,64 -"- ✓

Tomtens areal utgör 1566,1 m<sup>2</sup>.

Tomten är bildad av 1561,7 m<sup>2</sup> = stg nr 397 samt  
4,4 m<sup>2</sup> av stg nr 363+386+m.fl.



HUDDINGE

Tomten nr 11.

Mot tomten nr 4	(pkt. 35-38)	24,84 meter	✓
" tomten nr 10	(pkt. 38-19)	62,64	"- ✓
" Mariedalsvägen	(pkt. 19-20)	25,67	"- ✓
" tomten nr 12	(pkt. 20-34)	51,90	"- ✓
" tomten nr 14	(pkt. 34-35)	17,35	"- ✓

Tomtens areal utgör 1637,0 m<sup>2</sup>. ✓

Tomten är identisk med stg nr 396. ✓

Tomten nr 12.

Mot tomten nr 13	(pkt. 23-33)	30,20 meter	✓
" tomten nr 14	(pkt. 33-34)	22,44	"- ✓
" tomten nr 11	(pkt. 34-20)	51,90	"- ✓
" Mariedalsvägen	(pkt. 20-21)	19,00	"- ✓
" korsn. Mariedalsvägen o. Äppelvägen	(pkt. 21-22)	15,57	"- ✓
" Äppelvägen	(pkt. 22-23)	30,00	"- ✓

Tomtens areal utgör 1726,8 m<sup>2</sup>. ✓✓

Tomten är bildad av 1687,4 m<sup>2</sup> av stg nr 387 samt  
39,4 m<sup>2</sup> av stg nr 363+386+ m.fl. ✓

Tomten nr 13.

Mot tomten nr 14	(pkt. 24-32-33)	30,18 + 26,84 meter	✓
" tomten nr 12	(pkt. 33-23)	30,20	"- ✓
" Äppelvägen	(pkt. 23-24)	25,99	"- ✓

Tomtens areal utgör 797,3 m<sup>2</sup>. ✓

Tomten är bildad av del av stg nr 388.

Tomten nr 14.

Mot tomten nr 15	(pkt. 25-36)	69,86 meter	✓
" tomten nr 4	(pkt. 36-35)	18,51	"- ✓
" tomten nr 11	(pkt. 35-34)	17,35	"- ✓
" tomten nr 12	(pkt. 34-33)	22,44	"- ✓
" tomten nr 13	(pkt. 33-32-24)	26,84 + 30,18	✓ -"
" Äppelvägen	(pkt. 24-25)	4,01	"- ✓

Tomtens areal utgör 1092,2 m<sup>2</sup>. ✓✓

Tomten är bildad av del av stg nr 388.



Tomten nr 15.

HUDDINGE	Mot tomten nr 16	(pkt. 26-31-30)	30,17 + 30,09 meter	✓
	" tomten nr 3	(pkt. 30-37)	41,35	"- ✓
	" tomten nr 4	(pkt. 37-36)	13,70	"- ✓
	" tomten nr 14	(pkt. 36-25)	69,86	"- ✓
	" Äppelvägen	(pkt. 25-26)	4,01	"- ✓

Tomtens areal utgör 1065,8 m<sup>2</sup>. ✓ ✓

Tomten är bildad av del av stg nr 389.

Tomten nr 16.

	Mot tomten nr 17	(pkt. 27-30)	40,47 meter	✓
	" tomten nr 15	(pkt. 30-31-26)	30,09 + 30,17	"- ✓
	" Äppelvägen	(pkt. 26-27)	27,99	"- ✓

Tomtens areal utgör 993,6 m<sup>2</sup>. ✓ ✓

Tomten är bildad av del av stg nr 389.

Tomten nr 17.

	Mot tomten nr 1	(pkt. 28-29)	25,91 meter	✓
	" tomten nr 2	(pkt. 29-30)	43,88	"- ✓
	" tomten nr 16	(pkt. 30-27)	40,47	"- ✓
	" Äppelvägen	(pkt. 27-28)	39,00	"- ✓

Tomtens areal utgör 1309,9 m<sup>2</sup>. ✓ ✓

Tomten är identisk med stg nr 390.

Gränslängder och arealer äro beräknade ur gränspunkternas koordinater.

Huddinge den 9 december 1963.

*Einar Lindberg*  
/Einar Lindberg/

Mättningsman

Ar 19.64 den 14 april ..... fastställdes denna tomtindelning på sätt länsstyrelsens resolution somnas dag närmare förklarad; och må enligt 150 § 5 st. byggnadslagen tilläta tilldelning mot nämnda beslut, varför detsamma omgående skall lagas till karta, betyggar; Stockholm å landskansliet som ovan.

På tjänstens vägnar:

*Po Gunnarsson*

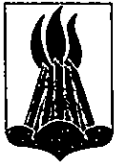

HUDDINGE

Inkom till lantmäterikontoret  
I Stockholms län  
den 15/2 1964

Utdrag ur protokoll fört vid sammanträde med Huddinge byggnadsnämnd den 12 februari 1964.

§ 74. INDELNINGSSÄRENDEN.

Kv. Strömmingen.

Byggnadsnämnden beslöt den 19 december 1963, § 883, att låta utställa förslag till tomtindelning av kv. Strömmingen upprättat i november 1963 av mättningsman Einar Lindberg.

Förslaget har varit utställt under tiden 15/1 - 11/2 1964. Ingen erinran mot förslaget har inkommit.

Byggnadsnämnden beslöt

att antaga av mättningsman Einar Lindberg i november 1963 upprättat förslag till tomtindelning av kv. Strömmingen; samt

att hos länsstyrelsen anhålla om fastställelse av förslaget till tomtindelning.

Vid protokollet

Gunnar Sillén  
sekreterare

Justerat den 22/2 1964.

Anders Edgren  
ordförande

Märta Sandström  
justeringsman

Rätt utdraget intyga:

*Anders Edgren*.....

*Gunnar Sillén*.....

53-92-64

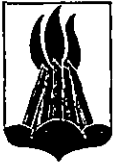

HUDDINGE

53-92-64

Markägareförteckning

till förslag till tomtindelning av kvarteret Strömmingen i Huddinge kommun,  
Stockholms län, upprättat i november 1963.

<u>Fastighet.</u>	<u>Senast lagfaren ägare.</u>	<u>Adress.</u>
Stg nr 363+386+434 ✓	Huddinge kommun ✓	Kommunalhuset Huddinge tel. 57 26 00
387 ✓	Herr Knut Gustaf Conrad Nyström ✓	Äppelvägen 9 Huddinge tel. 57 16 49
388 ✓	Herr Curt Hermansson	Äppelvägen 7 Huddinge tel. 57 36 60
389 ✓	Herr Nils Melker Valentin Andersson ✓	Äppelvägen 5 Huddinge tel. 57 07 37
390 ✓	Herr Ernst Valter Johansson ✓	Äppelvägen 3 Huddinge tel. 57 45 02
391 ✓	Fältflygare Olof Göran Hultin ✓	Äppelvägen 1 Huddinge tel. 57 55 01
392 ✓	Civilingenjör Folke Hugo von Wowern ✓	Storängsvägen 16 Huddinge
	Fru Ethel Rut Isabella von Wowern ✓	-"-
393 ✓	Fröken Inga Henriksson ✓	Klockarvägen 12 Huddinge tel. 57 91 98
394 ✓	-"-	-"-
395 ✓	Herr Karl Gunnar Huldt ✓	Storängsvägen 22 Huddinge
396 ✓	Herr Bengt Ivar Bengtsson ✓	Mariedalsvägen 59 Huddinge tel. 57 00 17
397 ✓	Herr Karl Arvid Ejnar Granfeldt ✓	Mariedalsvägen 61 Huddinge tel. 57 89 10
	Herr Tommy Ejnar Fredrik Granfeldt ✓	Holmgårdsvägen 10 Huddinge tel. 57 67 61
	x) Omyndige Rolf Karl-Johan Granfeldt ✓	Mariedalsvägen 61 Huddinge tel. 57 89 10
	x) Omyndiga Lisbeth Annette Christina Granfeldt ✓	-"-



HUDDINGE

<u>Fastighet.</u>	<u>Senast lagfaren ägare.</u>	<u>Adress.</u>
417 ✓	Herr Johan Vilhelm Axelsson ✓	Storängsvägen 24, <u>Huddinge</u> tel. 57 08 66
418 ✓	Herr Karl Erik Gustafsson ✓	Storängsvägen 26, <u>Huddinge</u> tel. 57 14 63
432 ✓	se stg nr 396	
433 ✓	se stg nr 397	
434 ✓	se stg nr 363+386+434	
435 ✓	Ingenjör Stig Lennart Gransell ✓	Mariedalsvägen 63, <u>Huddinge</u> tel. 57 94 10
436 ✓	Herr Rolf Erik Nahlin ✓	Gränsvägen 4, <u>Huddinge</u> tel. 57 96 05
437 ✓	-"-	-"-

Uppgifterna beträffande senast lagfaren ägare äro hämtade ur lagfartsboken i Svartlösa domsaga.

Huddinge den 13 januari 1964.

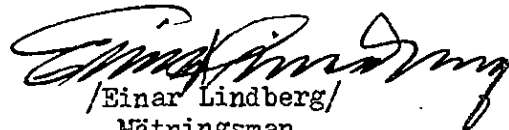
  
/Einar Lindberg/  
Mättningsman.

x) Herr Karl Arvid Ejnar Granfeldt är förmyndare för omyndiga barnen Rolf Karl-Johan Granfeldt och Lisbeth Annette Christina Granfeldt.



Byggnadsnämnden, Mättningsavd.

**KVITTO**  
Inlämnade ass eller rek

Ifylles av avsändaren			Ifylles av postfunktionären				
Adressat och adresspostanstalt	Assbelopp <sup>1</sup>		Särskilda anteckningar (pf, x, flyg, mb m. m.) <sup>2</sup>	Inlämnings- nr	Vikt (för paket) kg	Postavgift	
	kr	öre				kr	öre
1	K G C Nyström, <u>Huddinge</u>			5735		105	
2	C Hermansson, <u>Huddinge</u>			- 6			
3	N M V Andersson, <u>Huddinge</u>			- 7			
4	E V Johansson, <u>Huddinge</u>			- 8			
5	O G Hultin, <u>Huddinge</u>			- 9			
6	F H von Wowern, <u>Huddinge</u>			5740			
7	E R I von Wowern, <u>Huddinge</u>			- 1			
8	K G Huldt, <u>Huddinge</u>			- 2			
9	B I Bengtsson, <u>Huddinge</u>			5734			
10	J V Axelsson, <u>Huddinge</u>			5733			
11	K E Gustafsson, <u>Huddinge</u>			5732			
12	S L Gransell, <u>Huddinge</u>			5731			
13	R E Nahlin, <u>Huddinge</u>			5730			
14	I Henriksson, <u>Huddinge</u>			5729			
15	K A E Granfeldt, <u>Huddinge</u>			5728			
16	T E F Granfeldt, <u>Huddinge</u>			5727			
17	<del>B K J Granfeldt, <u>Huddinge</u></del>						
18	<del>I A G Granfeldt, <u>Huddinge</u></del>						
19							
20							
21							
22							
23							
24							
25							

63-92-64

Vid reklamation skall inlämningskvittot företes.

Ersättning för ett inrikes rek, som förkommit eller skadats, kan i intet fall utgå med högre belopp än 50 kronor. I fråga om ersättning för försändelse till utlandet gäller särskilda föreskrifter.

Upplysningar om sätt och tid för framställning om ersättning meddelas av postanstalterna.

Ansal ass \_\_\_\_\_

Ansal rek 16

Sign. [Signature]

Stämpel för inlämningsdag



<sup>1</sup> Om assbelopp ej angivits, är försändelsen rekommenderad.  
<sup>2</sup> Pf = postförskott, X = expressutdelning, flyg = flygbefordran mot tilläggsavgift, mb = mottagningsbevis.  
 För postförskott anges även postförskottsbeloppet med siffror.  
 BI 302 (Okt 61)

Tillkännagivande:

Förslag till tomtindelning av kvarteret Strömmingen i Huddinge kommun hålles för granskning tillgängligt å byggnadsnämndens expedition, Kommunhuset, Huddinge, alla vardagar utom lördagar kl. 9.00 - 11.30, torsdagar även kl. 17.00 - 18.00, under tiden den 15/1 - 11/2 1964.

Eventuella anmärkningar mot förslaget må under denna tid skriftligen inlämnas till nämnden.

Huddinge den 13 januari 1964.

På byggnadsnämndens vägnar:

BYGGNADSNÄMNDEN  
Kommunhuset  
Huddinge

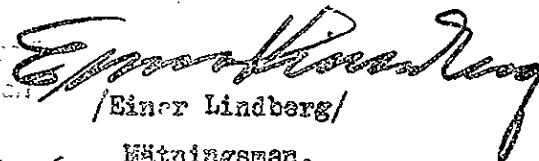

/Einer Lindberg/

den 10 Mars 1964

nr 83-92-64

Mättningsman.

Å kommunalnämndens vägnar erkänner jag mig härmed ha emottagit ovanstående tillkännagivande.

Huddinge den 13 januari 1964.



/Ake Noren/

Avdelningschef.

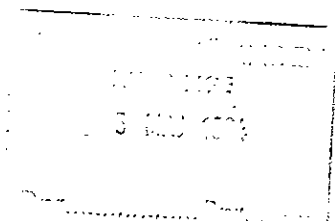

Utdrag ur protokoll hållet vid sammanträde med kommunalnämnden i Huddinge den 13 januari 1964.

§ 14.

Kommunalnämnden beslöt med viss ändring av kansliets förslag och med stöd av det fastställda kommunalnämndsreglementet - med förbehåll som i 43 § kommunallagen sägs - att tills vidare delegera beslutanderätt i ärenden av rutinmässig art enligt följande:

.....  
Avdelningschefen Åke Norén med kanslichefen Bernt Mattsson som ersättare

Mättningsförrättningar, som berör kommunens fastigheter, dvs. förrättningar enligt fastighetsbildningslagen, jorddelningslagen och lagen om enskilda vägar samt lagen om sammanföring av samfällid vägmark med angränsande fastigheter samt ärenden rörande tomtindelning.

.....  
Beslut i ovan angivna ärenden skall anmälas vid samfällida kommunalnämndens nästkommande sammanträde.

Vid protokollet:

Bernt Mattsson

Justerat den 21 januari 1964.

Henry Ericson  
ordförande

Carl Lundberg      Eric Nordin  
justeringsmän

Kungörelse angående justering av detta protokoll har i laga ordning anslagits å Huddinge kommuns officiella anslagstavla den 21 januari 1964.

Henry Ericson  
ordförande

Bestyrkes på Håstens vägnar:

*Eric Nordin*  
mättningsman.

Rätt utdraget betygar:

*Henry Ericson*      *Carin Gustafsson*

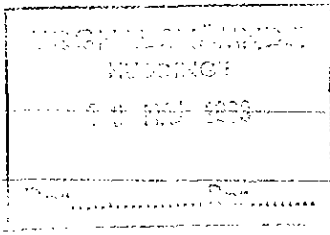

Huddinge den 10.5.1963

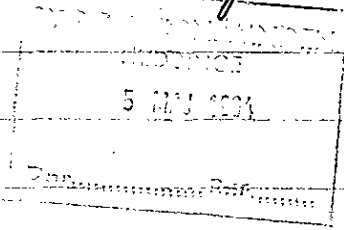

Till

Byggnadsnämnden i Huddinge Kommun.

Undertecknad, innehavare av styg 388, får härmed anhålla om nämndens preliminära beslut, huruvida jag kan få tomten avstyckad och kombindelad i och för uppförandet av ny villa på tomtens östra del.

Under förutsättning att jag får tomten avstyckad har jag för avsikt att påbörja uppförandet av ny villa under år 1964.

Högaktningsfullt

Rut Hemanson

Medborgarskiftelsen

den 10 MRS 1964

53-92-64

adr. Äppelvägen 7  
Huddinge.

Tomtindelning av kv. Ström-  
ningen föreläs.

Tfn: 573660

H.D.-m.

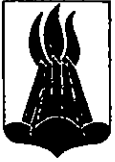

HUDDINGE

Utdrag ur protokoll fört vid samman-  
träde med Huddinge byggnadsnämnd den 30  
maj 1963.

§ 329. INDELNINGSÄRENDEN.  
Stg. 388 - Kv. Strömmingen.

I skrivelse, inkommen till byggnadsnämnden den 10 maj 1963, an-  
håller ägaren till stg. 388, hr Curt Herrmansson, om nämndens preli-  
minära beslut huruvida stadsägan kan styckas och tomtindelas i och  
för uppförande av ny villa på tomtens östra del.

Byggnadsnämnden beslöt

att uppdra åt mättningsman Einar Lindberg att upprätta och inkomma  
med förslag till tomtindelning av kv. Strömmingen vari stg. 388  
ingår.

Vid protokollet  
Gunnar Sillén  
sekreterare

Justerat den 7 juni 1963.

Anders Edgren  
ordförande

Björn Röckner  
justeringsman

Rätt utdraget intyga:

*A. Ohlsson*  
.....

*L. Ringbom*  
.....

93-92-64

3 1963 000



HUDDINGE

Utdrag ur protokoll fört vid sammanträde med Huddinge byggnadsnämnd den 19 december 1963.

§ 883. INDELNINGSARENDEN.

Kv. Strömmingen.

Byggnadsnämnden beslöt den 30 maj 1963, § 329, att uppdra åt mätningsman Einar Lindberg att upprätta och inkomma med förslag till tomtindelning av kv. Strömmingen. Förslag har upprättats i november 1963.

Byggnadsnämnden beslöt

att låta utställa förslag till tomtindelning av kv. Strömmingen upprättat i november 1963 av mätningsman Einar Lindberg.

Vid protokollet

Gunnar Sillén  
sekreterare

Justerat den 3/1 1964.

Anders Edgren  
ordförande

Björn Röckner  
justeringsman

Rätt utdraget intyga:

*Anders Edgren*  
.....

*L. Sillén*  
.....

93-92-69

Tillkännagivande:

Förslag till tomtindelning av kvarteret Strömmingen i Huddinge kommun hålles för granskning tillgängligt å byggnadsnämndens expedition, Kommunhuset, Huddinge, alla vardagar utom lördagar kl. 9.00 - 11.30, torsdagar även kl. 17.00 - 18.00, under tiden den 15/1 - 11/2 1964.

Eventuella anmärkningar mot förslaget må under denna tid skriftligen inlämnas till nämnden.

Huddinge den 13 januari 1964.

På byggnadsnämndens vägnar:

  
(Einar Lindberg/  
Måtningsman.

10 JAN 1964  
10 JAN 1964  
10 JAN 1964

83-92-64

10 JAN 1964  
10 JAN 1964  
10 JAN 1964