Nº 02

Vårt Huddinge

TIDNINGEN FÖR OSS I HUDDINGE 2018

TRYGGHET
Nattvandring på gång i Stuvsta

STADSUTVECKLING
Nya stationen i Flemingsberg

DEMOKRATI
Ökad dialog med Huddingeförslag

SINNE EEG:

DANSK DYNAMIT PÅ JAZZ & BLUES

25–26 MAJ

Huddinge

Stark jobbtillväxt i Huddinge

Att det är vår märks tydligt i Huddinge. Det är inte bara våra fina parker och naturområden som blomstrar utan vi ser allt fler tecken på att näringslivet i Huddinge växer och frodas. Det innebär många nya jobb här i Huddinge.

I en rapport som Bisnode har tagit fram kan vi konstatera att Huddinge har haft en urstark tillväxt de senaste åren. Näringslivet i Huddinge växer mer än i övriga länet och landet. Vi ser det tydligt i att antalet jobb och företag blir fler. I Datchas ranking över de ”hetaste affärsorterna i Sverige” hamnade Huddinge på sjunde plats och i januari utsågs Huddinge till Årets kommun på Fastighetsgalan.

Det går bra för Huddinge nu. Och bättre ska det bli. Huddinge ska vara en av de bästa kommunerna i landet att starta, driva och utveckla företag i. För att lära oss mer har vi under våren satsat på 100 företagsbesök på 100 dagar där politiker och tjänstemän har besökt stora och små företag för att lyssna till deras synpunkter och utmaningar. Jag har besökt allt ifrån IKEA och ledande företag inom medicinteknik till skolföretag, småindustrier och den nya kvalitetsrestaurangen Julius i Stuvsta. Väldigt inspirerande och jag har tagit med mig många förslag och idéer om hur kommunen kan bli bättre.

För att på ett systematiskt sätt utveckla Huddinge som företagarkommun med fler arbetsplatser har vi tagit fram en ny näringslivsstrategi i kommunen. Det handlar om att göra Huddinge till den bästa platsen för företag att växa och etablera sig i. Huddingeborna ska inte behöva pendla. Jobben ska växa fram här hos oss.

PS: Kul att bion i Huddinge centrum återuppstår. Grattis Tobias och Elsa Holmberg på Folkes!

Daniel Dronjak (M)
Ordförande i kommunstyrelsen
daniel.dronjak-nordqvist@huddinge.se

Innehåll

”Demokrati handlar inte enbart om val var fjärde år utan om delaktighet i vardagen”. 09

Ur dimman och Min Syster gör gemensam sak för att få fler att rösta i Flemingsberg. 10

Ortens bästa poet Jami Faltin vill vara en förebild för romer. 14

Familjen Lindgren i Vistaberg är redo för kommunens elcykeltest. 18

Flemingsbergs station har renoverats. Här finns bland annat Bröd & Salt. 20

På Trångsunds bibliotek kan du låna mycket mer än böcker, bland annat fröer. 22

Mycket att se och göra på Huddingedagarna med Jazz & Blues 25–26 maj. 24

Huddingeförslag ska förbättra dialogen mellan invånare och politiker. 32

Vårt Huddinge

Huddinge

3041 0116 TRYCKERI

Vårt Huddinge ges ut av: Kommunikationsavdelningen Huddinge kommun, 141 85 Huddinge. Telefon: 08-535 300 00. Ansvarig utgivare: Roger Höglund. Redaktör: Lotta Segelberg, varthuddinge@huddinge.se. Redaktion: Mikael Jeppe, Kristina Eder. Produktion: JFS & Co, Eskilstuna. Omslag: Sinne Eeg, foto Stephen Freiheit. Tryck: Ljungbergs Tryckeri. Distribution: SDR Svensk Direktreklam. Vid utebliven tidning, ring 08-535 301 95. Vårt Huddinge finns även inläst på Daisy-skiva. Vårt Huddinge är en Svanenmärkt trycksak. Nästa Vårt Huddinge kommer till dig vecka 24 2018.

Klimatkompenserad Grupppförsändelse

DEN HÄR TRYCKSAKEN ÄR KLIMATKOMPENSERAD HELA VÄGEN FRÅN TRYCK TILL DISTRIBUTION AV SVENSK DIREKTREKLAM.

VILL DU HJÄLPA FOLK ATT RÖSTA?

GÖR EN INSATS för demokratin: Jobba som röstmottagare i valet! Som röstmottagare hjälper du folk att rösta i valet 2018. Du kan jobba under förtidsröstningen såväl som på valdagen. Du får ersättning. Det är en extra fördel om du talar fler språk än svenska. Läs mer och anmäl dig på huddinge.se/val.

Elever ställde ut

FÖR TREDJE ÅRET i rad har det arrangerats konstutställning på Sågbäcksgymnasiet. Utställningen är öppen för alla elever på skolan och de får bidra med ett verk var. Verken presenteras anonymt och utställningen avslutas med en omröstning. De tre bidrag som får flest röster tilldelas pris och diplom.

I förra numret av Vårt Huddinge berättade vi om Safar Akhlaqi som deltog i förra årets utställning på Sågbäcksgymnasiet. Hans verk vann inte omröstningen på skolan men blev uttaget till årets vårsalong på Liljevalchs.

Många elever tar chansen att medverka i Sågbäcksgymnasiets konstutställning.
FOTO **CHARLOTTE HAGBERG**

Kommunen vill veta vad Huddingeborna tycker

I APRIL får 4 760 slumpmässigt utvalda invånare i åldern 18–84 år ett brev där de inbjuds att svara på frågor om kommunen. Befolkningsundersökningen görs för att Huddinge ska bli en ännu bättre kommun att leva i. Vad har du som invånare för erfarenheter av exempelvis kommunikationer, miljö, trygghet och demokrati? Enkäten kommer att ligga till grund för hur kommunen ska prioritera sitt arbete framöver.

141 röster räknas

Visste du att Huddinge är en av de kommuner i Sverige där det är störst skillnad mellan olika områden i hur stor utsträckning folk röstar i de allmänna valen? I vissa delar röstar närmare 100 procent av de röstberättigade, i andra under 50 procent. I Skärholmen, ett stenkast från Huddinge, där valdeltagandet är mycket lågt pågår satsningen 127 röster räknas. 127 eftersom det är postnumret för Skärholmen.

Visste du också att det är betydligt fler som röstar i riksdagsvalet än till kommun och landsting? Trots att det är betydligt fler invånare som enbart får rösta i valen till kommun och landsting. Även om du inte är svensk medborgare räcker det att ha varit skriven i Sverige i tre år för att få rösta i val till kommun eller landsting.

Din vardag påverkas mer av kommunens beslut än av riksdagens. Dina barns eller barnbarns skola, gatan utanför ditt hus, lekparken, motionsspåret eller simhallen där du spenderar din fritid, och äldreboendet som du kanske flyttar till – allt ansvarar kommunen för.
Så kom igen alla ni ifrån Snättringe, Segeltorp i norr till Lissma och Länna i söder, låt oss vända på statistiken när det blir dags att rösta efter sommaren. Sätt igång och läs på hur Huddinge styrs och vilka du vill ska bestämma.

Din röst räknas!

Lotta Segelberg
Redaktör
lotta.segelberg@huddinge.se

Yngve är en sann föreningsmänniska

Yngve Sundblad med hunden Bino.

– Det finns massor av liv i oss fortfarande! säger Yngve Sundblad som gärna ser att fler pensionärer tar chansen att engagera sig i föreningslivet och få nya sociala nätverk. Inte minst Väntjänsten, som ligger Yngve varmt om hjärtat, behöver fler frivilliga.

Yngve bor tillsammans med sin fru Clary i Stuvsta. Till familjen hör också sheltien Bino, drygt sex år.

– Han är vår andra hund. Det blev tomt när vår första lämnade oss. Att ha hund är perfekt för då kommer du ut, säger Yngve och berättar att ryggsäcken packas dagligen med termos och macka för en långpromenad på cirka tre timmar i Älvsjöskogen.

Här träffar de fyrbenta vänner och deras ägare, vänner som de lärt känna genom hundpromenaderna. Genom Bino är de engagerade i Norsborg lokala kennelklubb med drygt 200 medlemmar där Clary tränar rallylydnad med jycken och Yngve agility.

– Jag är ledare för en träningsgrupp i blåbärsagilty där jag ser till att gruppen får vettiga övningar. Själv är jag 78 och tävlar inte men de som vill kan gå vidare till en tävlingsgrupp.

Gillar teknik

Yngve har rustat klubbens hopphinder och som gammal ingenjör är han intresserad av teknik och i färd med att utveckla ett tidtagningssystem med fotoceller till agilityn.

– Men det har blivit lite för dåligt med tid till det, jag vill ju se ett och annat program på TV också som Mästarnas mästare och Bäst i test eller läsa någon deckare. Vi tycker också om att gå på teater, bland annat såg vi Glada Änkan med Henrik Dorsin på operan, han är fantastiskt duktig!

Yngve har ett miljöintresse och tycker att vi ska ta hand om jorden men är inte engagerad politiskt. Hans kunskaper i teknik gör dock att han ibland tänder till och tycker att politikerna ser lite för lättvindigt på lösningar till miljöproblemen.

MER OM YNGVE SUNDBLAD

Familj: Bor i villa i Stuvsta med hustrun Clary och hunden Bino.
Intressen: Många, bland annat modelljärnvägar. I Hamburg finns världens största modelljärnväg, det vore trevligt med ett besök där. Barn och barnbarn, hus och trädgård.
Motto: Utan frivillighet blir samhället tråkigt och egoistiskt.

Genom åren har han i tjänsten besökt en rad länder i Europa, och i samband med längre tjänsteresor har han och Clary varit i Japan och bott en tid i USA.

– Där fick vi höra att vi nog sett mer av landet än många amerikaner.

Yngve är också engagerad i Civilförsvarsföreningen och reserv i Grannsamverkan där Bino får hjälpa till att hålla koll under hundpromenaderna. Men framförallt har Yngve i snart tretton år lagt mycket tid på Väntjänsten. Han avser nu att minska sitt engagemang succesivt för åldern tar ut sin rätt och har vänt sig till SPFs styrelse för att få hjälp att hitta intresserade som vill ta vid.

– Jag och Biggan, min parhäst i att sköta Väntjänsten, ser att om vi inte kan få fler att engagera sig måste vi lägga ner, säger Yngve som hälsar fler varmt välkomna att engagera sig i verksamheten.

Väntjänsten är en självständig organisation som försöker bryta isoleringen för ensamma och nås på 08-779 81 20 helgfria måndagar och torsdagar klockan 10–11.

KRISTINA EDER

Digital karta visar var det behövs insatser

Catarina Klockerud, säkerhetssamordnare, visar en exempelkarta från Embrace. Den gäller inte Huddinge. Det som registreras färgkodas beroende på om det rör sig om skadegörelse, otrygga platser och så vidare.

För att effektivare kunna förebygga brott och andra händelser som skapar otrygghet börjar Huddinge kommun med digital kartläggning av var och när saker och ting händer. Både det som redan har inträffat och planerade större aktiviteter som festivaler.

Catarina Klockerud, säkerhetssamordnare

Allt läggs in i IT-verktyget Embrace som bland annat kommunens operativa samverkansgrupp får tillgång till.

– Med en gemensam bild av nuläget blir det lättare för oss och de vi samverkar med att sätta in rätt åtgärder på rätt plats, säger Catarina Klockerud, säkerhetssamordnade hos Huddinge kommun.

Embrace är ett evidensbaserat IT-verktyg som skapats av forskare på Örebro universitet i samarbete med Örebro kommun. Det handlar om att registrera och placera det som händer på en digital karta tillsammans med eventuella åtgärder. På så vis ser man snabbt var det behöver göras något.

– Steg ett går ut på att vi från kommunens sida ska lägga in information från bland annat vårt incidentrapporteringssystem. På sikt hoppas vi att även polisen, räddningstjänsten, väktare och de stora bostadsbolagen vill bidra med information. Då får vi en helhetsbild som vi kan diskutera fram gemensamma åtgärder utifrån, säger Catarina Klockerud.

Allt registreras – inte!

Hon berättar att endast ett litet antal anställda hos kommunen och kommunens samverkansparter kommer att ha tillgång till systemet.

Det handlar i första hand om kommunens trygghets- och säkerhetssektion och de som sitter med i operativa samverkansgruppen som träffas varje vecka. Den består av företrädare för kommunen, polisen och räddningstjänsten.

Det som ska registreras är bland annat skadegörelse, otrygga platser, otrygghetsskapande grupper av personer, annat som stör ordningen eller skapar otrygghet och särskilda evenemang. Det som sker inomhus i bostäder registreras däremot inte. Detsamma gäller enskilda individer eller uppgifter som kan kopplas till enskilda personer.

– Det är inte det som är grejen, utan vi är på jakt efter händelser och mönster. Om vi ser att det händer en massa saker på en viss plats i kommunen så kan vi tillsammans diskutera vad det beror på och vad vi behöver göra för att förhindra en upprepning. Det kan exempelvis röra sig om fysiska åtgärder i miljön, om väktare eller insatser av socialtjänsten, säger Catarina Klockerud.

– Från att tidigare ha haft bra koll på vår egen bit kommer vi nu att se hela pusslet.

Embrace sjösätts under april.

MIKAEL JEPPE

Fotnot: Embrace är förtkortning för evidence-based methodology for better structured analysis of crime, safety, and follow-up of interventions.

DETTA REGISTRERAS I EMBRACE

- Skadegörelse: glaskross, klotter, brand.
- Otrygga platser: öde, mörkt, nedskräpat.
- Otrygghetsskapande samling av personer: personer som samlas i trappuppgång, källarutrymme, eller annan plats och upplevs skapa otrygghet.
- Annat otrygghetsskapande eller ordningsstörande: bråk, inbrott, olovlig trafik, misstänkt droghantering, rån, våld.
- Arrangemang eller evenemang: ungdomsfest, festival eller annan stor händelse som ska ske kommande vecka.

DETTA REGISTRERAS INTE

- Händelser som sker inomhus i bostäder.
- Enskilda individer eller uppgifter som kan härledas till enskilda individer.

– Det är fantastiskt att som före detta flykting få en nyckelroll i den här satsningen och på så vis få ge något tillbaka till platsen och människorna som tog emot mig. Det säger Mariwan Omar som sedan i början av mars är verksamhetschef för ideella föreningen Samverkan i Huddinge som genom just samverkan och aktiviteter ska göra hela Huddinge tryggare.

Mariwan är tillbaka där det började

Mariwan Omar kom till Flemingsberg som politisk flykting från irakiska Kurdistan för 20 år sedan. Han rotade sig snabbt, utbildade sig i bland annat folkmusik och klassisk musik vid Kungliga Musikhögskolan i Stockholm. Han har också pluggat ekonomi och psykologi.

Efter att ha varit verksamhetschef på ABF i Huddinge är han nu spindeln i nätet hos ideella föreningen Samverkan i Huddinge. Han håller som bäst på att sätta sig in i satsningen, skapa kontaktytor och sätta rutiner. Parallellt har han varit med och rekryterat teamledare och koordinatorer till Unga för orten som är en vidareutveckling av de tidigare Tillsammans-projekten.

– Jag drivs av kärlek – kärlek är grunden när jag möter varje ny dag, människor och händelser, säger han.

– Jag drivs också av att kunna göra skillnad. När jag ser vad som går att åstadkomma, när jag ser positiv förändring, då får jag styrka att fortsätta.

Välkänt ansikte

Mariwan Omar är ett välkänt ansikte och har också ett stort kontaktnät efter åren på ABF. Han hinner inte gå många meter i Flemingsbergs centrum förrän någon hejar och vill prata.

– Det är en ära att få vara med på den här resan och att ha en nyckelroll i den här ungdomssatsningen.

Samverkan i Huddinge ska bland annat skapa trygghet och trivsel, förebygga brott, möjliggöra fler arbetstillfällen, bidra till att fler blir behöriga till eftergymnasiala utbildningar och genom nätverkande skapa kulturella och sportsliga aktiviteter. En annan viktig del av uppdraget är att stärka de demokratiska värdena.

– Det gör vi bland annat genom att utöka utbildningsinsatserna för alla ferieprakti kanter som medverkar i Unga för orten i sommar. Det är valår och då känns det naturligt att på olika sätt beröra det. Det blir också både kultur- och sportaktiviteter.

Samverkan förändrar

Samverkan i Huddinge har fem medlemmar, bland annat kommunen, men fler är välkomna, slår Mariwan Omar fast.

– Alla goda krafter, både kommersiella och ideella, är välkomna som medlemmar eller samarbetspartner. Det är genom samverkan vi åstadkommer riktig förändring, säger han.

MIKAEL JEPPE

Mariwan Omar är tillbaka där allting började – i Flemingsberg, nu som verksamhetschef för ideella föreningen Samverkan i Huddinge.

MER OM SAMVERKAN I HUDDINGE

Samverkan i Huddinge är en ideell förening med i dagsläget fem medlemmar, däribland kommunen, Huge Bostäder och Balder. Verksamheten – bland annat Unga för orten som är en vidareutveckling av de tidigare Tillsammansprojekten – finansieras gemensamt. På sikt ska fler fastighetsbolag knytas till föreningen som även ska samverka med polis, räddningstjänst och andra goda krafter i syfte att skapa trygga och säkra områden. Ordförande i föreningen är kommundirektör Magdalena Bosson. Verksamhetschef Mariwan Omar kan nås på 08-535 300 06 eller mariwan.omar@huddinge.se.

DAGS FÖR NATTVANDRING I STUVSTA!

25 april kl. 18.30–20.30 hålls ett uppstartsmöte i matsalen på Kungsklippeskolan i Stuvsta. Med på mötet är även Janne Lundholm från nattvandring.nu. Någon anmälan behövs inte, det är bara att dyka upp.

Nattvandra du också!

Nattvandring sker i dag i Huddinge centrum, Masmo och Vårby gård.
Men snart får Huddinge ytterligare en aktiv nattvandrargrupp – i Stuvsta.
– Vårt mål är att vara ute på fredagar från klockan 21, säger Sofia Ärlemo, en av initiativtagarna.
Hon uppmanar alla vuxna Stuvstabor att komma på uppstartsmöte 25 april.

Nattvandrarna är frivilliga vuxna över 18 år, privatpersoner eller föreningsaktiva, som träffas vid veckoslut, storhelger och skolavslutningar för att tillsammans öka tryggheten på bland annat gator och torg. Huddinge kommuns målsättning är att nattvandring på sikt ska ske i alla kommundelar. Privatpersoner som nattvandrar får en biobiljett som tack. Sker nattvandringen i föreningsregi kan föreningen få viss ekonomisk ersättning.

– Man får frisk luft och motion, träffar nya människor och så sover man så gott efteråt, säger 79-åriga Anne-May Sundin som nattvandrat i 20 år och fortfarande är ute och nattvandrar med sina tjejkompisar varannan fredagskväll.

– Jag har bott i Vårby gård sedan 1972 och har sett både upp- och nedgångar. Just nu är det ganska lugnt.

Vettiga vuxna

På ett nätverksmöte i kommunhuset nyligen fick blivande nattvandrare möjlighet att utbyta erfarenheter med nattvandrarveteraner. Med på mötet var också Janne Lundholm som är verksamhetschef för stiftelsen nattvandring.nu och Catarina Klockerud, säkerhetssamordnare i Huddinge kommun.

– Intresset för både dag- och nattvandring har ökat markant runt om i landet, säger Janne Lundholm och berättar att stiftelsens första cykelnattvandringsgrupp snart ser dagens ljus – i Malmö.

Lika bra drag är det ännu inte i Huddinge kommun. Flera grupper vittnar om att det är svårt att hitta vuxna som vill ge sig ut i kvällsmörkret trots många ”gilla” på Facebook.

På frågan om det krävs någon särskild kompetens för att bli nattvandrare, svarar Janne Lundholm:

– Det räcker bra med att man är en vettig vuxen, intresserad av området där man går och ungdomarna som bor och rör sig där.

Han är också den som ska kontaktas om något särskilt händer under ett pass. Vid behov kan han aktivera stiftelsens krisorganisation.

– Sedan ställer vi upp med gratis kurser och föreläsningar om bland annat respekt, säger han.

Nästa nätverksträff anordnas efter sommaren.

MIKAEL JEPPE

Fotnot: Det finns mer information om nattvandring på huddinge.se/nattvandring och på nattvandring.nu. Den som vill börja nattvandra kan höra av sig till säkerhetssamordnare Catarina Klockerud på trygghet@huddinge.se.

Här ser vi några av de vuxna som nattvandrar i Huddinge kommun. Längst fram står nattvandrarveteranen Anne-May Sundin. Hon flankeras av Sofia Ärlemo som har tagit på sig nattvandrarnas karaktäristiska reflexväst.

Många insatser krävs för ökat valdeltagande

Skillnaderna vad det gäller utbildningsnivå, sysselsättning, hälsa och inkomst är mycket stora mellan invånarna i Segeltorp och Grantorp. Detsamma gäller nivån på valdeltagandet.
Det är ett välkänt problem som inte går att lösa månaderna före valet, menar oppositionsrådet Marica Lindblad (MP) som varit politiskt aktiv i över 20 år.

Lars Björkman (HP), kommunalråd med ansvar för funktionshinderfrågor, Jelena Drenjanin (M), kommunalråd med ansvar för grundskolefrågor, och Marica Lindblad (MP), oppositionsråd, betonar att demokrati inte enbart handlar om val var fjärde år utan om delaktighet i vardagen.

– Det finns ingen ”quick fix”. Demokrati handlar inte bara om att rösta i valen, utan lika mycket om att få ta del av det vi skapar tillsammans och att känna sig delaktig alla 365 dagar om året, säger Marica Lindblad.

Jelena Drenjanin (M) instämmer och slår fast att det hon och alla andra politiker gör varje dag för att på olika sätt öka utbildningsnivån, få fler i jobb och för att minska ohälsan kan leda till ökat valdeltagande, bland annat i socialt utsatta områden.

– Valdeltagandet är starkt sammankopplat med utbildning, hälsa och inkomst. Genom att fortsätta jobba med de här frågorna så kommer valdeltagandet att öka, säger hon och tillägger att hennes bild är att alla partier anstränger sig för att på olika sätt möta invånarna.

Vilka får rösta?

Inför valet gäller det även att jobba extra hårt med uppsökande verksamhet i form av traditionell dörrknackning, föreningsbesök och möten via sociala medier, menar de. Det kan också bli aktuellt att anordna aktiviteter som riktar sig särskilt till kvinnor, exempelvis möten med barnpassning.

– Sedan är det viktigt med förebilder och att visa att kvinnor kan ta plats, säger Jelena Drenjanin och tar Huddinges kommunstyrelse, där nio av 15 ledamöter är kvinnor, som exempel.

– Det är också viktigt att mäta och utvärdera det vi gör för att se vad som fungerar. Det är onödigt att hela tiden uppfinna hjulet på nytt, säger Marica Lindblad.

Lars Björkman (HP) håller med och lyfter frågan om vilka som får rösta i valet 9 september. Det är nämligen olika regler för att rösta i riksdags- och kommunalvalet och detta är något som partierna och kommunen bör hjälpas åt med att sprida information om, menar han.

– För att ha rösträtt till kommun- och landstingsfullmäktige måste man inte vara svensk medborgare, det räcker att vara 18 år och folkbokförd i den aktuella kommunen och landstinget, säger han.

”Din röst är viktig”

När det gäller valdeltagandet och vikten av att få fler att ta plats råder stor politisk enighet. Detsamma gäller uppmaningen att gå och rösta:

– Oavsett var du kommer ifrån så kan du påverka din framtid. Din röst är viktig oavsett vilka förutsättningar du lever under, säger bland annat Jelena Drenjanin.

MIKAEL JEPPE

Fotnot: Det finns mer information om valet och vad som krävs för att få rösta på Valmyndighetens hemsida, val.se.

Dennis Hamzic var en de ambassadörer som utsågs i varje grupp. Som ambassadör gick man runt till andra grupper för att söka svar på den egna gruppens frågor och därefter återvända till sin egen grupp med svar.

Ungdomar och politiker sökte svar tillsammans

Open Space, där unga Huddingebor träffar politiker och ställer sina mest angelägna frågor, får tummen upp av både ungdomar och politiker.
– Det här är bra. Vi får säga det vi känner och tycker direkt till dem som bestämmer, säger Selin Keskin.

Hon var en av 20-talet ungdomar från främst Flemingsberg och Visättra som gjorde sina röster hörda på fritidsgården UngZon i Flemingsberg 17 mars. De medverkade i något som kallas för Open Space som är en spännande dialogmodell där ungdomar får svar på sina mest angelägna frågor direkt från kommunens politiker. Och politikerna får reda på vilka frågor som är heta bland unga.

På plats på UngZon fanns företrädare för i stort sett alla tio partier i kommunfullmäktige. Såväl politiker som ungdomar delades in i fem gemensamma grupper där man tillsammans sökte svar på de frågor ungdomarna hade formulerat. Samtalsledaren Najmedin Razavi höll ihop det hela.

– Jättespännande att få höra vad våra unga vill. Jag hoppas att de går härifrån med känslan av att de

> Vi får säga det vi tycker och känner

kan påverka, säger Louise Rollins, Miljöpartiet, som var med på sitt första Open Space.

Små och stora frågor

Frågorna som ställdes var stora och små. Det handlade bland annat om fritidsgårdarnas öppettider, hur utomhusmiljön i Flemingsberg kan förbättras, om fler mötesplatser för unga, skolan och om hur skillnaderna mellan områden som

Jami Faltin, Devran Bulat, Susan Ezzeldin och Furhan Arikan formulerade frågor om bland annat fritidsgårdens öppethållande. Ingalill Södergren, Drevvikenpartiet, och Louise Rollins, Miljöpartiet, lyssnade, stöttade och svarade på frågor.

Flemingsberg och Segeltorp kan minskas.

– Jag är inte säker på att det behövs fler mötesplatser, men fler aktiviteter vore bra. Det behövs också vuxna på våra mötesplatser, säger Selin Keskin.

Hon och övriga ungdomar som hade sökt sig till UngZon denna lördagseftermiddag är för unga för att få rösta i höstens val, men när det väl blir dags råder det inget tvivel om vad de tänker göra.

– Jag ska rösta! Jag tänker läsa på om alla partier för att ta reda på vilket parti som är bäst för hela samhället, säger Selin Keskin.

– Jag tänker rösta, för en enda röst kan göra skillnad, säger Dennis Hamzic.

Nästa steg

Det har hållits fem Open Space runt om i Huddinge kommun sedan i höstas. Anna-Maria Bergman, ansvarig för ungdom på kultur- och fritidsförvaltningen, har varit med på samtliga.

Hon ska nu sammanställa det som har kommit fram och presentera resultatet för kommunens demokratiberedning som har möjlighet att skicka det som framkommit direkt till ansvariga förvaltningar.

MIKAEL JEPPE

Festligt event 12 maj ska få fler att rösta

– De lever långt från politiken och känner sig inte inkluderade. Det vill vi ändra på med en ”happening” som för invånarna närmare politikerna och kanske också kan leda till att fler går och röstar, säger Mehdi Adnan Mossa, grundare av föreningen Ur dimman som vägleder ungdomar bort från drogmissbruk och en kriminell livsstil.

”Din röst betyder otroligt mycket”, säger Mehdi Adnan Mossa, från Ur dimman, intill Café Mix där valdialogen ska hållas 12 maj.

FOTO **SARA RINGSTRÖM**

Tillsammans med föreningen Min Syster, och uppbackade av Huddinge kommun och flera andra aktörer, bjuder de in till en ”inför valet-fest” vid Café Mix på Diagnosvägen 17 i Flemingsberg. Datum och tid är spikade: 12 maj klockan 14–17. Något publikdragande namn för festen har dock inte bestämts när denna artikel skrivs, förutom arbetsnamnet valdialog.

– Alla är välkomna, särskilt de som får rösta i höstens val, säger Gurprit Kaur, medgrundare till Min Syster som är en förening för unga tjejer och bygger på gemenskap, självkänsla och integration.

– Och så vill vi plantera ett frö hos dem som inte får rösta än, fyller Mehdi Adnan Mossa i. Många vet inte hur viktig deras röst är och känner sig inte inkluderade trots att de har bott här länge.

Alla kommer att vara där

Gurprit Kaur berättar att förhoppningen är att alla partier med platser i kommunfullmäktige ska komma till Flemingsberg 12 maj.

– Som ung visste jag inte heller vem jag skulle rösta på eller vad partierna stod för. Nu gör vi det lätt för alla att ta reda på vad partierna vill. Det är bara att komma hit och ta del av information, ställa frågor och lyssna, säger hon.

Förutom mingel och dialog blir det också ansiktsmålning och massor av andra småaktiviteter för stora och små, grillmat, informationstält och uppträdanden. Och allting är gratis.

Mehdi Adnan Mossa och Gurprit Kaur konstaterar att ingen som uppehåller sig i Flemingsberg den aktuella dagen kan undgå festligheterna.

Samarbetet mellan Ur dimman och Min Syster kom inte till av en tillfällighet.

– Vi är alla uppväxta i samma område, driver föreningar och har hört talas om varandra. Vi har också gemensamma bekanta så det här var på något vis oundvikligt, säger Gurprit Kaur.

Huddinge kommun stöttar valdialogen ekonomiskt inom ramen för demokratidagarna som bland annat syftar till att skapa dialog och delaktighet.

Gurprit Kaur, från Min Syster, konstaterar att ingen som uppehåller sig i Flemingsberg den aktuella dagen kan undgå festligheterna.

Blev peppad

– Jag blev peppad av att höra föreningarna Ur dimman och Min Syster prata om att få fler att gå och rösta med hjälp av en bra mötesplats, där invånare i Flemingsberg samtalar och lär känna personer som är engagerade i partier, och på så vis kan få en ökad förståelse för politik och val. Bra möten och samtal skapar förtroende och kunskap, vilket kan öka valdeltagandet, säger Marcel Moritz, utvecklingsledare hos Huddinge kommun.

MIKAEL JEPPE

Fotnot: Läs mer om eventet 12 maj på Min Systers Facebooksida eller på Instagram, min.syster.

Tidig dialog och nya metoder kan öka delaktigheten

Huddingeborna ska bli mer delaktiga i kommunens utveckling.
Nya dialogmetoder ska därför testas för att tanka både boende och jobbpendlare på kunskap så tidigt som möjligt i beslutsprocesserna.
Under Huddingedagarna och Kungens kurva-dagarna i slutet av maj inleds dialoger om utvecklingen av Huddinge centrum och Kungens kurva.

– Vi vill bland annat fånga in Huddingebornas kunskap om olika platser, säger Sandra Bratt, områdesstrateg Huddinge kommun.

– Vilka platser tycker de om och vad används de till i dag? Det vill vi ta reda på.

Intensifierad dialog

Huddinge kommun är inne i en stark tillväxtfas vilket innebär att många områden behöver utvecklas, bland annat Flemingsberg, Huddinge centrum, Kungens kurva och Vårby. Men även Skogås och Trångsund.

Sandra Bratt understryker att det är viktigt med dialog med alla som bor och verkar i de aktuella områdena för att resultatet ska bli bra.

– De vet vad som fungerar där de bor och verkar, och vad som inte gör det. Det är viktigt att få med detta så tidigt som möjligt i våra processer.

En bra dialog är en förutsättning för att kommunen ska kunna växa på ett bra sätt, menar hon och berättar att man från kommunens sida är intresserad av att intensifiera dialogen med invånarna – både digitalt och genom fysiska möten med företrädare för kommunen.

– Vi ska också försöka hitta nya sätt att involvera invånarna tidigt i processerna så att de kan påverka det som ska ske innan de viktiga besluten är fattade, säger Sandra Bratt.

På plats

På Huddingedagarna och Kungens kurva-dagarna i slutet av maj finns tjänstepersoner från kommunen på plats för att lyssna in vad Huddingeborna har för åsikter om utvecklingen i Huddinge centrum och Kungens kurva. I Skogås och Trångsund kommer kommunen att testa en rad dialoger riktade till olika målgrupper.

Det som kommer fram i dialogerna används sedan i kommunens fortsatta planeringsarbete.

MIKAEL JEPPE

Valdialog i Skogås 23 maj

DET SKA anordnas en valdialog i Skogås 23 maj klockan 18–21 i kulturföreningen Lyktans lokal i Skogås centrum. Mer information kommer.

Hur kan underhåll och skötsel av vägarna förbättras?

Vi har ställt frågan ”Hur kan underhåll och skötsel av vägarna förbättras?” till alla partier i kommunfullmäktige. Fem svarar i detta nummer och övriga fem svarar på samma fråga i nästa nummer.

Sara Heelge Vikmång (S)
sara.heelge-vikmang@huddinge.se
– Alla ska känna sig trygga och säkra i trafiken. Bilister, cyklister och gångtrafikanter vittnar om att vi behöver göra mer. Huddingeborna känner oro för att halka och irritation över snö som inte röjs. Vi vet också att vi har för många olyckor som beror på hål i våra vägar. Här behöver vi ställa hårdare krav när vi köper in tjänster till kommunen och växla upp arbetet med vägunderhållet. Så kan vi bli tryggare i trafiken tillsammans.

Socialdemokraterna
socialdemokraterna.se/huddinge

Fler svar på sidorna 19 och 23!

flemingsberg CENTRUM

Jami vill vara en förebild för romer

Ortens bästa poet heter Jami Faltin och bor i Flemingsberg.

– När folk skriver att jag är en stor förebild för romer och att mina texter betyder något för dem blir jag glad, säger Jami.

Man lever och lär speciellt när det är kallt, livet säger inget men det lär dig allt

I december förra året var Jami Faltin en av 21 finalister från hela Sverige som tävlade om titeln Ortens bästa poet. Bakom poesitävlingen står föreningen Förenade förorter som vill lyfta fram erfarenheter från förorterna och arbeta för att människorna som bor där ska äga berättelsen om förorten. Egentligen hade Jami ingen tanke på att ställa upp.

– Det var en annan poet, Hedy Aliyar, som tipsade mig om tävlingen. Vi träffades för flera år sen då jag visade honom min första raplåt när han kom förbi kyrkan, här utanför ungdomsgården. Jag visste att han var poet och var jättestolt över att han ville läsa.

Hedy gav Jami konstruktiv kritik.

– Han sa att texten var typ dålig, men på ett bra sätt. Efter en vecka visade jag honom en ny text som han tyckte var bättre. Vi har hållit kontakt och han tycker jag är envis och hungrig och sa att det vore nice om jag var med i poesitävlingen. Han sa att antingen skämmer du ut dig eller så går det bra, och jag anmälde mig utan att veta vad jag gav mig in på.

”Jag har blivit visiterad”

Jami hade aldrig skrivit poesi tidigare, det är rap som är hans grej. Men i telefonen hade han en text som han jobbat med en tid. Texten handlar om hur romer har förföljts under 1 000 år.

– Jag har blivit visiterad när jag kommit ut ur affären och kallats för tjuv. Jag tänker så här när någon säger något dåligt om mig – jag är stolt över att vara rom, du kan säga vad du vill, jag är fortfarande stolt över min kultur.

Jami tycker att poesi och rap ligger nära varandra, båda har en rytm. Han jobbade vidare med raderna i telefonen och blev den yngste någonsin att vinna tävlingen.

Under sin uppväxt har Jami växelvis bott i Finland och Sverige och han började skriva för två år sedan när han återvände till Sverige. Han skriver om sin verklighet, det han ser och upplever.

– Mina texter kommer alltid från hjärtat och är verklighetsbaserade.

Familjen framför allt

Från fyra års ålder har han växt upp med en styvfar som han till en början hade svårt att acceptera och utan kontakt med sin biologiska pappa.

Numera träffar han honom fyra gånger per år men kan sakna att de under många år inte hade en pappa-son-relation.

– Mina texter kan handla om tankar kring farsan, att han inte varit där när man behövt honom. Men jag är inte bitter, mitt motto är familjen framför allt.

Jami studerar på Sågbäcksgymnasiets byggprogram, inriktning måleri.

– Jag hinner med studierna men där jag är nu, så mycket jag har att skriva om, så vill jag jobba på min dröm att leva på text och musik. Just nu ser det bra ut för mig!

KRISTINA EDER

MER OM JAMI FALTIN

Familj: Mor, far, styvfar, fem syskon.

Ålder: 17, fyller 18 i år.

Bakgrund: Har varit med i talangtävlingar i finsk TV, bland annat kommit tvåa i ”Ung stjärna”.

Poesi från Jamie: Man lever och lär speciellt när det är kallt, livet säger inget men det lär dig allt.

Han drömm
leva på text

ner om att kunna toch musik

Ungdomsgården i Flemingsberg är en träffpunkt Jami gärna går till.

Laddade inför elcy

– Jag ser fram emot detta, det ska bli riktigt kul. Det säger Mattias Lindgren som har valt en lådcykel till kommunens elcykeltest i maj och tillägger: – Det kan bli pannkaka också, men jag har en positiv bild av hur det kommer att vara.

Han bor i Vistaberg tillsammans med hustrun Nila och döttrarna Amelia och Eleanora. Som familjebil har de en sjusitsig, dieseldriven Volkswagen Sharan. Familjens vanliga cyklar står prydligt undanställda på baksidan. Elcyklar har varit ett återkommande samtalsämne i den aktiva familjen som flyttade från Luleå 2014, men det var Vårt Huddinges artikel om att kommunen sökte testcyklister som fick dem att göra slag i saken.

– Jag mejlade att jag var sugen på att prova, säger han.

Ut på äventyr

Mattias Lindgren menar att elcykeln, där man får hjälp och slipper ”toktrampa”, kan vara perfekt för korta och mellanlånga sträckor, exempelvis när man ska åka och handla, hämta och lämna ungar på förskolan eller åka på äventyr till Huddinges olika naturreservat. En lådcykel är ett konkurrenskraftigt transportmedel jämfört med bilen på dessa sträckor.

– Jag tänker mig också att vi ska prova att cykla till mormor och morfar i Norsborg. Det är över en mil dit, säger han och berättar varför han valde en lådmodell.

– Där sitter ungarna fram och kan se saker istället för i en barnstol bakom mig.

Mattias Lindgren är pappaledig men jobbar till vardags som verksamhetsutvecklare. Han är med andra ord van vid att testa och utvärdera saker och ting och kommer att ta sig an testcyklingen på samma metodiska vis.

– Jag ska försöka ge en rättvisande bild av att använda cykeln för det som jag har tänkt mig utifrån ett barnfamiljeperspektiv, säger han.

Elcyklarna utgör, enligt Cykelbranschen, i dag cirka tolv procent av marknaden och andelen växer.

Ska elcyklarna bli lika vanliga som konventionella cyklar och bli ett seriöst alternativ till bilen på korta och medellånga sträckor krävs, förutom fortsatta bidrag till

MER OM ELCYKELTESTET

Fyra testcyklister, med olika mål för sin cykling, ska under maj månad testa var sin elcykel, dela med sig av sina erfarenheter i sociala medier och på så vis inspirera andra att cykla mer. De ska cykla minst tre gånger i veckan, föra dagbok över hur mycket de cyklar och skriva minst ett Facebookinlägg i veckan. Två har valt vanliga elcyklar och två olika modeller av lådcyklar. Elcykelkampanjen är en del i Huddinge kommuns miljöarbete, där miljövänliga transportmedel som elcyklar bidrar till minskade utsläpp, mindre trängsel och mindre buller. Testcyklisternas inlägg kommer att publiceras på energi- och klimatrådgivarnas Facebooksida, facebook.com/energiochklimat.

keltestet!

Blivande eltestcyklisten Mattias Lindgren med dottern Eleanora, 1,5 år, i famnen intill dotterns ”miljöbil”. Faller testet väl ut kan det mycket väl bli så att familjen köper en elcykel.

cykelköparna, medvetna satsningar av Stockholmskommunerna. Det handlar bland annat om bra cykelvägar, men ockjså om säkra cykelparkeringar, både vid pendelstationer och vid affärer i centrum, menar Mattias Lindgren.

– Det är såklart inte så kul om man upptäcker att cykeln eller batteriet är borta när man kliver av pendeltåget eller kommer ut från affären med två kassar mat för att ta sig sista biten hem på cykel.

MIKAEL JEPPE

Hur kan underhåll och skötsel av vägarna förbättras?

Christian Ottosson (C)

christian.ottosson@huddinge.se

– Som ordförande i byggnadsnämnden ansvarade jag 2017 för att ta fram kommunens allra första beläggningsplan, som förbättrar styrningen och ger en mer professionell uppföljning. Centerpartiet och den styrande koalitionen har också mer än fördubblat budgeten för gatubeläggning. Nu vill vi i Centerpartiet ta ytterligare steg: 1) Vinterunderhåll på cykelvägarna – med sopsaltning ska fler kunna cykla året om. 2) Bättre återkoppling vid felanmälan. 3) Samarbete med lokala fastighetsägare om underhåll.

Centerpartiet
centerpartiet.se/huddinge

Daniel Dronjak (M)

daniel.dronjak-nordqvist@huddinge.se

– Vintern har slitit hårt på våra gator och vägar. Vi har tagit ett samlat grepp om underhållsbehoven och storsatsar i år 30 miljoner extra på att fylla igen sprickor och potthål och bygga om hela vägkroppar där det är som värst. Huddinge ska se snyggt och tryggt ut. Trafiknätet är överbelastat och avsaknaden av en tvärförbindelse gör att våra lokala vägar utsätts för stora påfrestningar. Huddinge behöver Tvärförbindelse Södertörn för att avlasta våra lokala gator och få bort tung trafik.

Moderaterna
moderaterna.net/huddinge

Mycket mer än en

Flemingsbergs station har renoverats och byggts om för drygt 120 miljoner kronor. Bland annat har stationen fått 230 kvadratmeter solceller som bidrar till energiförsörjningen och en takterrass med uteservering.

Flemingsbergs station är en av Sveriges största med 22 000 resenärer som passerar varje vardag.

– Det har länge funnits en efterfrågan i Flemingsberg på ett ökat utbud av både serveringar och service. De nyetablerade aktörerna i Flemingsbergs station är ett välkommet tillskott och positivt för både resenärer, boende och verksamheter i området.

Det säger Andreas Fogelqvist, näringslivsstrateg Huddinge kommun.

Första delen av Flemingsbergs station stod klar på 1980-talet. Förutom en utbyggnad 1994 har inte så mycket gjorts åt byggnaden.

– Antalet resenärer har ökat från år till år så det var verkligen dags för en renovering, säger Björn Johnson, affärsutvecklare på Jernhusen som står bakom renoveringen.

Varje vardag passerar 22 000 resenärer genom stationen vilket gör den till en av Sveriges största. Jernhusen lät projekteringen av ombyggnaden ta tid för att kunna genomföra renoveringen utan att behöva stänga delar av stationen, vilket också har kunnat undvikas.

Tidigare har stationen upplevts som kall och dragig.

– Med annan placering av entréerna och nya snurrdörrar har vi skapat ett bättre inomhusklimat. Vi har också gjort en marknadsunder-

Caroline Lora Nordgren, närmast kameran, och Vasiliki Lountzi har fullt upp med att serva kunderna som kommer till Bröd & Salt.

tågstation

sökning för att få koll på resenärernas behov av service, säger Björn Johnsson.

Resultatet blev att en frisör och Pressbyrån är de enda som finns kvar av de tidigare hyresgästerna.

– Bland de nya hyresgästerna finns ett apotek och en mobiltelefonreparatör. Här finns också en rad olika typer av serveringar med fokus på take away eftersom de flesta som passerar är på väg till jobb eller skola och hellre vill ta med sig något att äta än sitta ner, säger Björn Johnsson.

Bageri Bröd & Salt hör till hyresgästerna i den nya stationen i Flemingsberg. Etableringen är deras första utanför tullarna.

God respons

– Chefen för Bröd & Salt ville öppna just i Flemingsberg eftersom det är så många som reser hit. I söderort har också efterfrågan på ett hantverksmässigt bageri varit stor. Vi i personalen uppskattar den goda respons vi får från våra härliga kunder och förbipasserande, säger Vasiliki Lountzi i en paus mellan kunderna.

Trenden visar tydligt att resandet fortsätter att öka i takt med att Huddinge kommun växer och Spårväg syd kommer på plats. För att möta den ökade efterfrågan planerar kommunen tillsammans med Trafikförvaltningen och Trafikverket ett nytt resecentrum vid Flemingsbergs norra stationsuppgång. Under åtta sommarveckor i år och de kommande två somrarna får Flemingsbergs station också ta emot resenärer med fjärrtåg då den så kallade getingmidjan förbi Gamla stan i Stockholm ska byggas om.

KRISTINA EDER

Det har länge funnits en efterfrågan i Flemingsberg på ett ökat utbud av både serveringar och service så de nya hyresgästerna i stationen är ett välkommet tillskott.

Klara Krantz visar ett av sina favoritfrön som finns med i fröbiblioteket: rosenböna.

Hos Klara kan du låna både böcker och fröer

Trångsunds bibliotek är som andra bibliotek – en mötesplats där det bland annat finns böcker i långa rader.
Men en sak gör att biblioteket sticker ut – här kan man sedan mars månad också låna fröer.

– Det är bara att komma hit och låna fröer helt gratis och odla under sommaren. Sedan är tanken att man ska lämna tillbaka nya fröer till hösten, säger biblioteksassistenten Klara Krantz som snubblade över idén på sociala medier.

Fröbiblioteket är under uppbyggnad och ryms just nu i en pärm bredvid böcker som ”Så ett frö” och ”Nybörjarens trädgård”. I pärmen finns just nu bland annat fröer till tomater, kålväxter och kryddor.

– Vi tar helst emot egenodlat men det går också bra att lämna in det som blir över i en köpt fröpåse. Vi har inte fått in så många fröer än, men det finns helt klart ett stort intresse för det här hos bland annat förskolebarn och äldre, säger Klara Krantz som har en kolonilott där hon själv odlar i mån av tid.

Hon har bidragit med rosenböna och dill till fröbiblioteket.

– En annan tanke vi har är att vi genom att odla egna fröer ska bli mer självförsörjande och att vi ska få fram växter som är mer anpassade för Huddinge.

Med fröodling bidrar man till ett hållbart samhälle, konstaterar hon och tillägger att den som lånar fröer gör det på egen risk. Det finns nämligen ingen möjlighet för biblioteket att veta om de fröer som lämnats in håller vad de lovar.

Trångsunds bibliotek har redan hunnit anordna en fröbytarkväll. Det kan bli mer av den varan framöver, menar Klara Krantz.

Den som vill låna fröer behöver bara ha ett lånekort.

– Men den som inte har något lånekort säger bara till så hjälper vi till med det, säger hon.

MIKAEL JEPPE

SÅ HÄR GÅR DET TILL

Låna så många fröer du vill och när odlingssäsongen är över lämnar du in fröer från de odlade växterna på biblioteket och fyller i en fröbeskrivning. Det gör det möjligt för andra att låna fröer.

Vinnarna intog scenen.

Pedagoger fick pris på gala

Åtta pedagoger och skolledare prisades för sitt utvecklingsarbete i Huddinges skolor på Årets pedagoggala 15 mars.

Vinnarna hade valts ut av en jury bland flera hundra nomineringar från Huddingeborna, elever, kollegor och chefer. Galan hölls i Huddingegymnasiets aula. Cirka 300 personer deltog. För underhållningen stod Rockvillekören och maten både lagades och serverades av elever från Sågbäcksgymnasiets restaurang- och livsmedelsprogram.

Pristagare
Förskolan: Ingela Agerbark, Johanna Björkhage och Lina Dufvenberg på förskolan Daggkåpan, avdelning Selma. **Grundskolan:** Mikhael Mikalides på Vårbyskolan, Amanda Carnlöf på Glömstaskolan. **Gymnasieskola/Vuxenutbildning:** Andrea Nava Bohlin på Östra gymnasiet. **Årets chef:** biträdande rektor Erik Hall på Visättraskolan. **Arena Huddinges pris för entreprenörskap** gick till Krister Thun, rektor på Sjödalsgymnasiet.

Vinnaren av Arena Huddinges entreprenörspris Krister Thun, rektor på Sjödalsgymnasiet, fick beskedet via mobiltelefon på scenen. Prisutdelare var Edward Howard.

Elever från Sågbäcksgymnasiets restaurang- och livsmedelsprogram såg till att gästerna fick mat och dryck.

Hur kan underhåll och skötsel av vägarna förbättras?

Nujin Alacabek-Darwich (V)
nujin.alacabek-darwich@huddinge.se

– Vi drev igenom ”jämställd snöröjning” i Huddinge som innebär att man ska prioritera att röja gång- och cykelvägar. Det finns fortfarande brister med snöröjningen och där behöver kommunen ställa fortsatta krav på entreprenörerna att följa kommunens riktlinjer att prioritera gång- och cykelvägar samt infarter till förskolor, skolor och allmänna kommunikationer. Till nästa vinter måste kraven på entreprenören bli tydligare. Vi anser också att röjning av grus som kommit efter sandning av vägarna bör prioriteras tydligare för att färre olyckor ska ske även i samband med stora grusansamlingar.

Vänsterpartiet
vansterpartiet.se/huddinge

Lars Björkman (HP)
lars.bjorkman@huddinge.se

– Ett säkert, men ej välkommet, vårtecken är när potthålen dyker upp på våra vägar när tjälen släpper. Det är kommunens ansvar att se till att åtgärda detta på det kommunala vägnätet. I 2018 års budget tilldelades extra miljoner för att stärka åtgärderna på vägunderhållet. I övrigt så måste de felanmälningar som kommer in behandlas betydligt snabbare, och att det finns en god beredskap för åtgärder. I värsta fall kan ju kommunen bli skadeståndsskyldig om någon eller något blir skadat på grund av eftersatt underhåll.

Huddingepartiet
huddingepartiet.se

Huddingedagarna har något för alla

En idrottshubb med prova på-verksamhet för barn och unga, drop in-vigslar, motionslopp och loppis, men också uppträdande av Vattenmannen & Speed. Huddingedagarna innehåller något för alla.

– Upplägget är ungefär detsamma som i fjol, men vi ska försöka lyfta idrottshubben, där man kan prova på olika idrotter, ännu mer, säger Carin Löthwall, Huddinge kommuns eventkoordinator för Huddingedagarna.

Kokande gryta

Lördagen 26 maj förvandlas Sjödalsparken i Huddinge centrum till en kokande gryta med aktiviteter av skilda slag. Loppisen finns som vanligt i mitten av parken, medan tälten där kommunala verksamheter, partier, företag och föreningsliv visar upp sig ringlar sig runt.

Den som vill provsitta en polis- eller brandbil, rida på en ponny eller bara ta en fika i caféet kan göra det.

– Och för andra året i rad anordnas ett anhöriglopp för att uppmärksamma den som vårdar eller stödjer en närstående. Syftet är att visa hur viktiga anhöriga är för samhället, säger Carin Löthwall.

Loppet är en kilometer långt och riktar sig till alla som vill gå, jogga eller på annat sätt ta sig runt en uppmärkt slinga i parken.

Vigslar och vattenman

Succén med drop in-vigslar fortsätter. Carin Löthwall påminner om att de som vill gifta sig i vigseltältet måste komma ihåg att ansöka om hindersprövning hos Skatteverket innan.

FREDAG 25 MAJ

Kulturskolan uppträder på fyra scener runt om i Huddinge centrum. Det bli också karnevalståg genom centrum.

LÖRDAG 26 MAJ

Huddingedagarna pågår i Sjödalsparken kl. 12–16. Det finns mer information på huddinge.se/huddingedagarna.

Klättervägen återkommer på årets Huddingedagarna. Klockan 13 uppträder Vattenmannen & Speed.

Efter lunch, närmare bestämt klockan 13, är det dags för Vattenmannen & Speed att röra sig runt i parken och med musik och galna upptåg lära ut saker om vatten. Det blir en garanterat rolig upplevelse för både stora och små.

MIKAEL JEPPE

FOTO **KENTH WÅNGKLEV**

Högklassiga artister på jazz- och bluesfestivalen

25–26 maj är det dags för den 27:e upplagan av Huddinge Jazz & Blues i Sjödalsparken. Konferencier är precis som i fjol jazzsångerskan Meta Roos som även uppträder. Sinne Eeg, Among Lynx och Scandinavian Tenor Kings är andra exempel på artister som garanterat kommer att få hela Sjödalsparken att svänga.

Precis som tidigare år är det fri entré.

– Vi är väldigt stolta över att vi kan erbjuda ett lika högkvalificerat program i år som förra året, säger Alice Öhman och Karin Lundmark i Huddinge jazzförening som står bakom arrangemanget i samarbete med Huddinge kommun och flera sponsorer.

Dansk dynamit

– Särskilt stolta är vi över att en superstjärna som Sinne Eeg vill komma till festivalen. Faktum är att Huddinge jazz- och bluesfestival har ett väldigt gott rykte bland artister. Det är många som vill komma och spela här. För oss handlar det om att sätta ihop en så bra mix som möjligt.

För Alice Öhman, Karin Lundmark och de andra i jazzföreningens styrelse rör det sig om många timmars ideellt arbete.

– Men det är det värt när vi får sådan bra respons från publik och artister. Vi vet också att festivalen och våra andra arrangemang under året är viktiga för kulturen i Huddinge.

På festivalområdet kommer det att finnas två tält med mat och dryck till försäljning.

Fotnot: Det finns mer information på huddinge.se/jazz.

Jazzsångerskan och revyartisken Meta Roos uppträder även i år på Huddinge Jazz & Blues. Hon är dessutom konferencier.

Program för Huddinge Jazz & Blues 25–26 maj

FREDAG 25/5

17.00
GOOD MORNING BLUES
Ett av Sveriges svängigaste och äldsta jazz- och bluesband. Bandet är en ofta återkommande gäst på svenska scener med sin repertoarblandning av jazz och blues.

18.15
AMONG LYNX
Med en rå kaxighet spelar Among Lynx efter devisen tungt, svängigt och smutsigt där resultatet blir en resa mellan western, urskog och storstadens avenyer.

19.30
CLAS YNGSTRÖMS BLUE DEVILS
Skön och avspänd gammelblues och rotrock – klassiker på eget vis blandat med egna alster.

LÖRDAG 26/5

14.00
LELO NIKA JR & FRIENDS
Traditionell romsk balkanmusik med influenser av jazz och folklore i en unik blandning. Dragspelssolisten Lelo Nika Jr bjuder på musik med passion och improvisation, både från gammal tid men också egen nyskriven musik.

15.30
ISABELLA LUNDGREN
En av Sveriges idag främsta jazzsångerskor tolkar låtar av Bod Dylan på sitt eget stilla och eftertänksamma sätt.

16.45
SCANDINAVIAN TENOR KINGS
Tre av Skandinaviens bästa tenorsaxofonister på samma scen. Nils Sandström, Knut Riisnaes och Jesper Thilo bjuder på jazzstandards och egna kompositioner tillsammans med Hans Backenroths trio.

18.00
SINNE EEG
Danmarks internationella superstjärna och en av de ledande jazzvokalisterna i Europa nu för första gången live i Huddinge.

19.15
META ROOS
En av våra mest kända och uppskattade sångerskor som med med sin utstrålning och närvaro på scen alltid bjuder in publiken. Även årets konferencier.

20.00
STOCKHOLM SWING ALL STARS
Stockholm Swing All Stars kommer till Huddinge med nyskrivna arrangemang av välkända swingklassiker.

FOTO KENTH WÅNGKLEV, MANUELLA NIKA, MIKAEL SILKEBERG OCH HASSE LINDÉN

Dansk superstjärna mellanlandar i Sjödalsparken

– Det ska bli härligt att få uppträda i Huddinge som jag inte besökt tidigare! Jag tar med mig en fantastisk dansk pianist och duktiga svenska musiker, det blir riktigt coolt! säger Sinne Eeg när vi når henne på telefon under hennes turné i USA.

USA har blivit nästan som ett andra hem för Sinne Eeg och under vårvinterns turné uppträder hon i bland annat Los Angeles och San Diego.

– Jag har varit här åtta nio gånger och fått många riktigt goda vänner. Just nu bor jag hos en saxofonist som jag träffade i Japan.

Redan när Sinne var fyra år gammal började hon spela. I Danmarks motsvarighet till den svenska Kulturskolan spelade hon både blockflöjt och piano.

– Under hela min uppväxt lyssnade jag mycket på jazz eftersom min far och storebror gillade den typen av musik, säger Sinne.

Många influenser

När hon var 15 år spelade hon saxofon i ett storband och åkte på sin första utlandsturné.

– Som 18-åring började jag sjunga, det var lite lättare än att spela saxofon …

Idag är Sinne Eeg en av de mest framgångsrika nordiska jazzsångerskorna med hela världen som sitt arbetsfält. Hon har tilldelats flera danska Grammys och en mängd andra priser, bland annat The Ben Webster Prize och Prix du Jazz, instiftat av franska jazzakademien.

Som sångerska har hon influerats av Nancy Wilson, Betty Carter och Sarah Vaughan och hon har en skandinavisk melankoli i sin musikaliska framtoning.

KRISTINA EDER

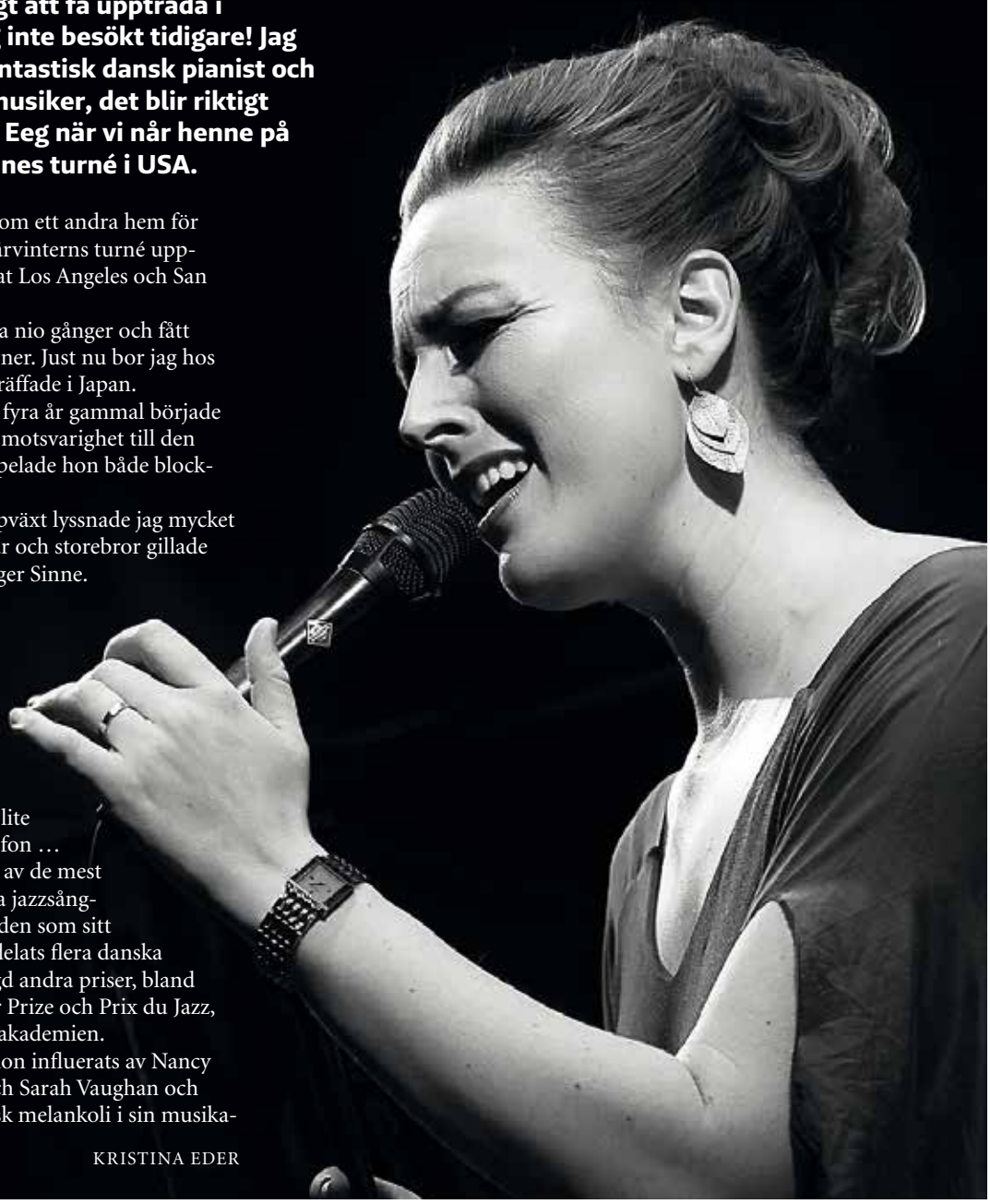

Sinne Eeg kommer till Huddinge Jazz & Blues i Sjödalsparken.

FOTO **KENTH WÅNGKLEV**

Konstnärligt möte på

Instrumental är namnet på Fullersta Gårds nya utställning. Här inbjuds besökaren att gå på upptäcktsfärd i mötet mellan två generationer av konstnärer: Camilla Løw och Gert Marcus.

Gert Marcus (1914 – 2008) har skapat många offentliga verk i Sverige. Han står bland annat bakom utsmyckningen av Bagarmossens tunnelbanestation och färgsättningen av höghusen i Grantorp, Flemingsberg.

– Jag har tidigare sett en del av hans stora, monumentala verk men inte de mindre som finns här, säger Camilla Løw som varit ytterst delaktig i urvalet av Gert Marcus verk och även skapat egna verk specifikt för denna utställning.

Hon säger att de båda har många gemensamma nämnare i sin konst men att de också skiljer sig åt.

– Våra verk ska ses i förhållande till varandra och vad som sker i rummet och jag har skapat skulpturer i dialog med rummet. Fullersta gård är inget vanligt galleri och skiljer sig från en typisk vit kub. Min intention är att spela på detta förhållande och att de som varit här många gånger ska kunna upptäcka nya saker i rummets arkitektur.

Ny dimension

I sina verk har Camilla Løw använt material som metallplåtar, betong och plexiglas vars färger ger rummen en ny dimension.

– Jag vill skapa rörelse och få besökaren att se att verken ändrar sig. Utställningen är tredimensionell, menad att gå runt i och mentalt uppleva både i de olika rummen och i rummen som uppstår mellan verken, säger Camilla Løw som bor och arbetar i Oslo. Hon ses idag som en av de intressantaste konstnärerna inom den samtida konstruktivistiska konsten och har under senare år ställt ut över hela världen.

Betongfundamenten till några av Camilla Løws verk i utställningen är skapade av skulptören Marc Rizell. När de möttes visade det sig att Marc Rizell jobbat med Gert Marcus.

– Ett sammanträffande som tillför en extra dimension, säger Camilla Løw.

Även Gert Marcus änka, Françoise Ribeyrolles-Marcus, medverkar med ett mindre verk i utställningen.

– Jag har en avslappnad inställning till utställningar men det är kul att få dela med sig och förmedla något. I den här utställningen har vi skapat en värld att komma in i och känna något. Jag är inte religiös men här kan man uppleva samma känsla som när man kliver in i vackra, gamla kyrkorum – man grips av något, säger Françoise Ribeyrolles-Marcus.

Utställningen pågår till 1 juli.

KRISTINA EDER

Camilla Løw ses som en av de intressantaste konstnärerna inom den samtida konstruktivistiska konsten. På Fullersta möts hennes och Gert Marcus konstnärsskap. På

Fullersta Gård

bilden ses Gert Marcus verk på väggen.

PÅ GÅNG

Här tipsar vi om arrangemang i Huddinge. I Kulturkalendern som följer med tidningen finns aktiviteter som arrangeras av kommunen.

UTSTÄLLNINGAR

7/4–20/5

HÅKAN BULL – SOLARISKT SJÖGRÄS OCH ANDRA SYNER, Flygeln vid Fullersta Gård, Fullerstagårdsväg 18. Öppet: lördag, söndag kl. 12–16. Arr: Huddinge Konstnärsklubb och Huddinge Konstnärsklubbs Vänner. Mer info: hkkvanner.se, huddingekonstnarsklubb.se.

6/5–27/5

KONSTEN ATT MÖTAS – TIAN GAN OCH SAM SCHONZEIT, Litografiska Museet, Sundby Gård. Konsten att mötas är ett riksomfattande projekt. På Litografiska Museet arbetar under våren två konstnärer med olika bakgrund och olika tekniker. I utställningen visas deras arbeten. Mer info: litografiskamuseet.se.

26/5–17/6

ERMIAS EKUBE – teckningar, Flygeln vid Fullersta Gård, Fullerstagårdsväg 18. Öppet: lördag, söndag kl. 12–16. Arr: Huddinge Konstnärsklubb och Huddinge Konstnärsklubbs Vänner. Mer info: huddingekonstnarsklubb.se, hkkvanner.se.

26/5–17/6

SVENERIK JAKOBSSON – GRAFIK, Flygeln vid Fullersta Gård – Galleri HKK, Fullerstagårdsväg 18. Öppet: lördag, söndag kl. 12–16. Arr: Huddinge Konstnärsklubb och Huddinge Konstnärsklubbs Vänner. Mer info: hkkvanner.se, huddingekonstnarsklubb.se.

3/6–12/8

SE MÄNNISKAN – VERK UR BERTIL JANSSONS PRIVATA KONSTSAMLING, Litografiska Museet, Sundby Gård. Bertil Jansson, känd kulturprofil och konstvän har samlat konst, framför allt grafik, under lång tid. Museet visar valda verk med olika tekniker ur hans privata samling med temat människan.

FRITID

–25/5

HANG OUT FRIDAYS I STUVSTAHALLEN, Fotbollsvägen 34. Fredagar kl. 19–22. Välkommen att spela fotboll, basket eller annat kul vi hittar på! Arr: Huddinge basket och Stuvsta IF.

–27/5

BASKET I VÅRBYHALLEN, Vårby allé 26-30. **Hang out Fridays för killar** kl. 17.30–19. **Basketsöndagar för tjejer** kl. 11–12.30. Kom de dagar du kan och vill! Arr: Huddinge basket.

BASKET OCH FOTBOLL I EDBOHALLEN, Kvartettvägen 10. Trångsund/Skogås. Hang out Fridays kl. 20–23. Soft Sundays kl. 20–22. Kom de dagar du kan och vill! Arr: Huddinge basket.

–28/5

HANDBOLL FÖR BARN I FLEMINGSBERGSHALLEN, Röntgenvägen 9, måndagar kl. 17–18. Välkommen att prova på att spela handboll. För tjejer och killar 7–8 år. Arr: Huddinge HK.

FRAM TILL SOMMAREN

HANG OUT FRIDAYS – GÄRIS ONLY, Vårbyhallen, Vårby allé 26-30, fredagar kl. 16–17.30. Välkomna alla tjejer (gäris) som vill spela basket och hänga till skön musik! Ingen tidigare erfarenhet krävs. Arr: Loka Heroes och Huddinge Basket.

FOTO **MAJA BRAND**

Barnsöndag med X, Y, Zebra.

APRIL

SÖNDAG 22/4

BARNSÖNDAG PÅ TONSALEN – ”X, Y, ZEBRA” MED MUSIK, Tonsalen kl. 14–15, Kyrkogårdsvägen 2. Familjeföreställning om djur, bokstäver, siffror och annat som kan vara bra och kul att veta om världen kring oss. Det blir svårt att sitta still men lätt att sjunga med i den svängiga musiken framförd av Stellan Sagvik, Kaj Magnusson och Bert Kolker. Från 3 år. Entré 50 kr. Anmälan på teaterslava.org, 08-551 705 17 eller info@teaterslava.org. Mer info: teaterslava.org,

ONSDAG 25/4

JAN BERGMAN OM ”SEKRETERARKLUBBEN”, Magasinet kl. 19, Juringe Gård, Segeltorp. I boken ”Sekreterarklubben” skildrar Jan Bergman den svenska underrättelsetjänsten under kriget där kvinnor riskerade livet utan att få något erkännande. Nu lanserar han en serie spionromaner som inleds med ”Sally och Nazistligan”. Avgift 80 kr för medlemmar, 120 kr övriga. Anmälan via boka@segeltorpkultur.se eller 08-646 48 56.

LÖRDAG 28/4

VISGRUPPEN GOTT OCH BLANDAT, Huddinge Kulturhus kl. 14, Folkes, Sjödalstorget 1. Gott och Blandat kommer och spelar sköna låtar av bland andra Evert Taube, Nils Ferlin, Cornelis, Fred Åkerström, Ted Gärdestad, Paul Simon, Beatles. Allt som man känner för att sjunga med i! Kaffebiljett 40 kr. Arr: Huddinge Hembygdsförening. Mer info: huddingehembygd.se.

MAJ

TORSDAG 3/5

HISTORISKA DECKARGÅTOR I KRIGETS SKUGGA, Fullersta gård kl. 18, Fullersta gårdsväg 18. Författarna Anna Lihammer och Ted Hesselbom samtalar om författarskap, arkeologi och 1930-talets mörka historia. Arr: Huddinge hembygdsförening. Mer info: huddingehembygd.se.

TORSDAG 3/5

MUSIK FRÅN A TILL Ö, Tvättarbostaden kl. 13.30–14.30, Masmovägen 22, Vårby. Ronny och Anneli Lindgren spelar och sjunger visor och lite jazz. Servering till självkostnadspris. Anmälan till Ronny Lindgren, telefon 070–307 99 22. Arr: Vårby Fittja Hembygdsförening och Studieförbundet Vuxenskolan.

FOTO **CHRISTER BLUM**

Sopranen Maya de Vesque medverkar i förortsoperan.

LÖRDAG 12/5

FÖRORTSOPERAN, EGNA ENSEMBLEN, Huddinge Kulturhus kl. 15–17, Sjödalstorget 1. Musik ur den dramatiska genren. Arior, duetter, och kammarmusik framförs på gamla och nya sätt. Förköp hos Folkes, Sjödalstorget 1. Entré 100 kr, Öglamedlemmar 80 kr, under år 18 fri entré.

För utförligare information och för ännu fler aktivitetstips, se huddinge.se/event. Evenemangstips anmäls direkt på huddinge.se/event eller skickas till Huddinge servicecenter, 141 85 Huddinge.

TISDAG 15/5

HUDDINGES SVAMPEXPERT KJELL HEDBERG, Huddinge Kulturhus kl. 18, Stora salen, Sjödalstorget 1. Du har kanske sett de vackra och informativa foton som Kjell delar med sig av på Facebook? På plats berättar Kjell om de arter vi kan hitta i Huddinge. Kanske får vi också ett och annat recept! Kaffebiljett 40 kr. Arr: Huddinge hembygdsförening. Mer info: huddingehembygd.se.

TORSDAG 17/5

HUDDINGE PÅ VÄG ATT BLI STAD?, Fullersta gård kl 18, Fullersta gårdsväg 18. Arkitekturhistorikern Anna Micro Vikstrand berättar om de globala skeenden som påverkar Huddinges framväxande stadslandskap. Fri entré. Arr: Huddinge hembygdsförening. Mer info: huddingehembygd.se.

TORSDAG 17/5

KVÄLLSBYKEN, Hagalunds Tvätterimuseum kl. 18, Masmovägen 20-22. Kvällsvisning av museet. Eld under grytorna och kaffeservering. Entré; 20 kr kontant. Arr: Vårby-Fittja hembygdsförening. Mer info: tvatterimuseet.se.

FREDAG 18/5

VÅRKONSERT MED JAN JOHANSEN OCH KÖREN, Huddinge Konferenscenter kl. 18.30, Patron Pehrs väg 3. Jan Johansen och Kören bjuder på en härlig vårkonsert! Allt från pop och schlager till visor, nyskrivet och klassiker. Biljetter köps i entrén. Entré: 200 kr. Barn 5–15 år 50 kr.

Jan Johansen.

SÖNDAG 20/5

BYK I LÖVSPRICKNINGEN, Hagalunds Tvätterimuseum kl. 12–14, Masmovägen 20-22. Visning av museet kl. 12.15. Musik med ”Lifslust” kl. 14. Arr: Vårby-Fittja hembygdsförening.

ALKEDO AUKTION, Stortorpsparken kl. 10–18, Tjäderstigen 16. Kaffestugan och grillen öppnar kl. 10. Fri entré. Mer info: stortorpsparken.se.

FREDAG 25/5

25-TIMMARS SÅNGMARATON MED TEATER SLÁVA, Tonsalen 25/5 kl. 18–26/5 kl. 19, Kyrkogårdsvägen 2. En djupdykning i Teater Slávas sångskatt med växlande sound och sångare från Teater Slávas 25-åriga historia. Ordinarie pris 160 kr, reducerat pris 100 kr. Anmälan: teaterslava.org, tickster.com, 08-551 705 17, info@teaterslava.org.

SÖNDAG 27/5

VÅRLOPPIS, Stortorpsparken, Tjäderstigen 16. Försäljning kl. 11–15. Parken öppnar kl. 8. Kaffestugan öppnar kl. 10.

JUNI

LÖRDAG 2/6

TORGUTSTÄLLNING, Trångsunds torg kl. 11–15. Försäljning av tavlor och hantverk. Arr: Konstföreningen Bellis och ABF Huddinge. Mer info: belliskonst.se.

LÖRDAG 16/6

”DOZZIE” TROLLKARLEN, Stortorpsparken kl. 12, Tjäderstigen 16. Barn- och vuxenföreställning kl. 12–13. Fri entré.

SÖNDAG 17/6

SPELMANSDAGEN, Röda Caféet kl. 13–16, Botkyrkavägen 28. Traditionell folkmusik kl. 13–14.30. Modernt kl. 14.30–16. Allspelslåtar i Sixtens Janssons och Arne Lifs anda. Anmälan till Ronny Lindgren, 070-307 99 22. Arr: Vårby Fittja Hembygdsförening.

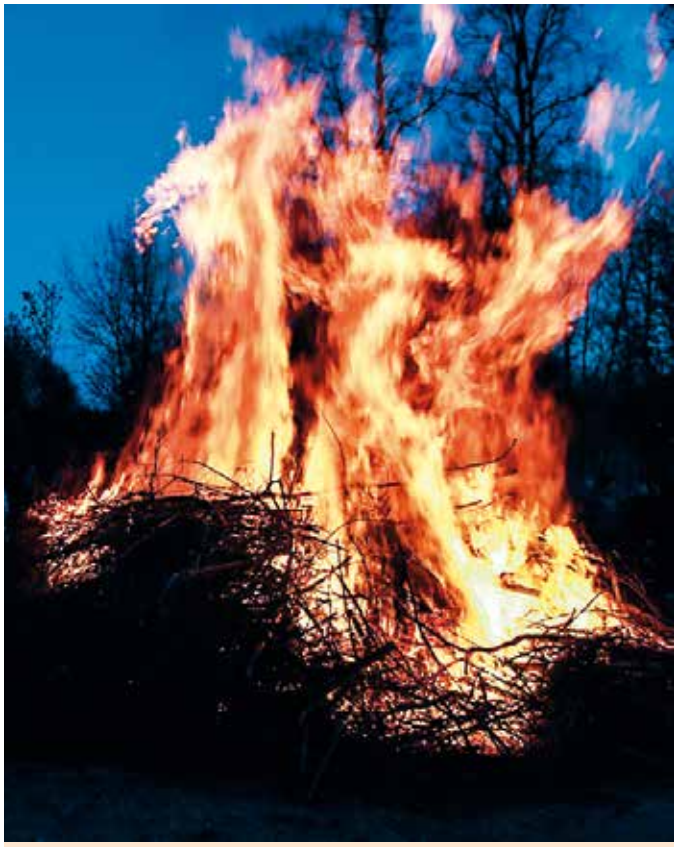

VALBORG

MÅNDAG 30/4

TRADITIONSENLIGT VALBORGSFIRANDE I STORTORPSPARKEN, Tjäderstigen 16, Trångsund, kl. 18–22. Servering av kaffe, toast, korv, läsk. Chokladhjul, popcorn, sockervadd, godis och lotteri. P-Nuts spelar under kvällen. Brasan tänds kl. 20. Arr: Stortorpsparken. Mer info: stortorpsparken.se.

VALBORGSMÄSSOFIRANDE I SJÖDALSPARKEN, Sjödalsparken, KL. 17–21.30. Minitivoli, korv, kaffeservering, lotterier, ballonger och godis, vårsånger. Barnprogram kl 18 – Jompa ”Världens bästa barnmusik”. Brasan tänds kl. 20.15 med vårtal av Monica Dominique. The Voice of Rockville sjunger kl. 20.30, fyrverkerier kl. 11. Arr: Huddinge IK och Huddinge kommun.

VALBORG PÅ LÅNGÄNGEN, Långängens Bollplan, Tjädervägen, kl. 18–22. Kom och fira in våren med sång, musik och vårtal! Korv, kaffe, godis, popcorn, tivoli, lotter med mera. Körsång och vårtal. Brasan tänds kl. 20, fyrverkeri kl. 21.45. Då parkeringen inte är så stor rekommenderar vi att gå eller cykla.

VALBORGSFIRANDE I FLEMINGSBERG/VISÄTTRA, kl. 17.30–22, Visättra sportcenter, Kvarnängsvägen 1. Livemusik, lotter, fiskdamm samt olika aktiviteter. Försäljning av korv, hamburgare, kaffe/te, läsk, sockervadd, popcorn med mera. Brasan tänds kl. 20.15, fyrverkerier kl. 21.30. Arr: Flemingsbergs scoutkår och Huddinge scoutkår.

MER INFO: HUDDINGE.SE/VALBORG

B

SVERIGE
PORTO BETALT
PORT PAYÉ

Rea eller inte rea – lär dig knepen!

Annonser lockar oss att göra ett klipp. Men alla reaerbjudanden är inte lika fantastiska som de verkar. Som konsument bör du känna till att när det är rea måste butiken haft varorna i sitt utbud under en längre tid, priserna ska vara rejält nedsatta och du ska kunna jämföra ordinarie priset med reapriset. Det används många uttryck för att locka konsumenter till att göra snabba klipp. Men det finns regler för hur dessa uttryck får användas.

Billigast, lägsta prisgaranti – eller liknande får endast användas när säljaren faktiskt kan bevisa att lägre priser inte går att få hos någon konkurrent.

Rea får bara användas om försäljningen avser produkter som ingår i butikens ordinarie sortiment, om försäljningen sker under en begränsad tid och priset är väsentligt lägre än normalt.

Förrpris – för att få använda uttrycket ”förr x kr, nu y kr” måste det gamla priset ha använts under en längre tid.

Utförsäljning – får bara användas om det gäller en slutförsäljning av hela varulager eller en klart avgränsad del av det, under en begränsad tid, och priserna ska vara väsentligt lägre.

För att slippa bli lurad av priset tänk på följande:

- Kolla prishistorik och gör en prisjämförelse. Är du i en butik så fråga personalen när reapriset sattes.
- Jämför inte bara den nya prissättningen med ordinarie pris. Titta på vilka egenskaper produkten har och jämför med konkurrenterna istället.

Om du tycker att prisinformationen i butikens marknadsföring är felaktig kan du anmäla det till Konsumentverket, konsumnetverket.se. Låt inte den röda prislappen lura dig!

Sofie Suurna
Konsumentvägledare
Tel: 08-535 300 00
sofie.suurna@huddinge.se

KONSUMENT

Huddingeförslag ska öka delaktigheten

Ett digitalt system för e-förslag ska förbättra dialogen mellan Huddingebor och politiker och få fler delaktiga i samhällsutvecklingen.

Huddingeförslag, som systemet kallas, tas upp i fullmäktige 23 april. Går allting som planerat kan det bli verklighet från 1 maj.

Dagens modell med medborgarförslag, där den som bor i Huddinge kan lämna skriftliga förslag till kommunfullmäktige, har inte minskat avståndet mellan politiker och invånare som det var tänkt. Det visar en rad utredningar på både statlig och kommunal nivå. Därför vill man nu ersätta medborgarförslagen med ett nytt digitalt system.

Huddingeförslag är ett sätt att utveckla dialogen mellan förtroendevalda och invånare och att nå enskilda och grupper som i vanliga fall inte deltar i samhällsdebatten. Det är också mycket effektivare.

– Det kommer bland annat att gå snabbare att få svar på sina förslag när de har uppnått tillräckligt stöd, säger Viktoria Thonäng, utredare på kommunstyrelsens förvaltning.

Spännande idéer

Huddingeförslag bygger på en hemsida under huddinge.se där invånarna kan lämna, kommentera och stödja förslag. Om förslaget får tillräckligt med röster går det vidare till beredning och beslut.

– Om ett förslag inte stöttas av tillräckligt många kan det ändå plockas upp av partierna. Jag tror att våra politiker kommer att kunna hitta många spännande idéer här och framför allt se vilka frågor som kommunens invånare anser viktiga, säger Viktoria Thonäng.

– De förslag som lämnas in publiceras på hemsidan där det går att följa förslagens väg från inlämnande till beslut.

Manuell hjälp

Viktoria Thonäng berättar att erfarenheter från andra kommuner med e-förslag är mycket goda och att förslag till beslut om införande nu är på väg till kommunfullmäktige för avgörande.

– Det kommer fortfarande att vara möjligt att få hjälp med att lämna förslag via vårt servicecenter. Jag tänker bland annat på våra äldre och andra grupper som inte är så internetvana.

MIKAEL JEPPE
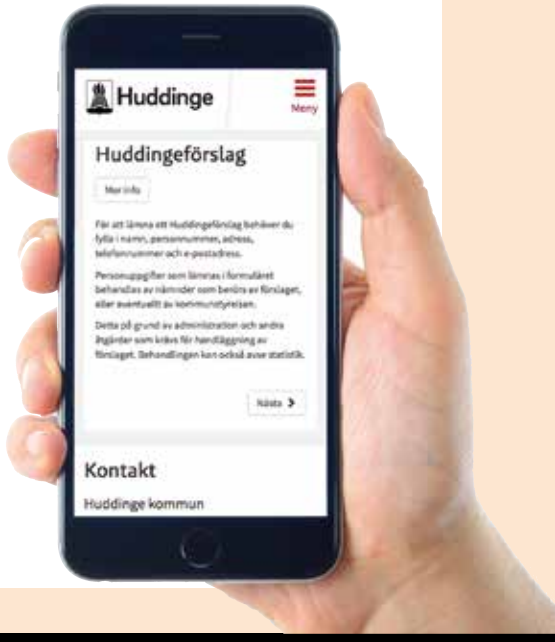
Fotnot: Det finns mer information om Huddingeförslag på huddinge.se.